



**PRÉFECTURE
DE LA GUADELOUPE**

*Liberté
Égalité
Fraternité*

RECUEIL DES ACTES
ADMINISTRATIFS
N°971-2021-213

PUBLIÉ LE 25 AOÛT 2021

Sommaire

Agence régionale de santé / Secrétariat direction générale

971-2021-08-16-00001 - Arrêté ARS DG SSFT du 16 août 2021 relatif au montant des ressources d'assurance maladie dû au Centre Hospitalier Sainte-Marie de Marie-Galante au titre de l'activité déclarée au mois de Juin 2021 (4 pages) Page 4

DAAF /

971-2021-08-19-00002 - Arrêté DAAF/STARF du 19 août 2021 portant autorisation à FAIRN Lina pour le défrichement de la parcelle AK 42 Petit-Canal (8 pages) Page 9

971-2021-08-19-00001 - Arrêté DAAF/STARF du 19 août 2021 portant autorisation à MAYOUTE Maud pour le défrichement de la parcelle BM 215 Gosier (7 pages) Page 18

971-2021-08-20-00001 - Arrêté DAAF/STARF du 20 août 2021 portant refus à la SARL AUXILIA pour le défrichement de la parcelle BN 0612 sur la commune du Gosier (3 pages) Page 26

DEAL / RN

971-2021-08-17-00001 - Arrêté DEAL/RN du 17/08/2021 portant autorisation spécifique de mise en eau du barrage de Moreau et arrêtés complémentaires relative à la création d'une retenue de substitution sur la ravine de Zombi-Goyave (18 pages) Page 30

DEAL / TMES

971-2021-08-10-00005 - Arrêté DEAL/TMES/USR du 10 août 2021 portant autorisation individuelle permanente d'effectuer un transport exceptionnel sur itinéraire précis de 1ère catégorie (5 pages) Page 49

971-2021-08-10-00006 - Arrêté DEAL/TMES/USR du 10 août 2021 portant autorisation individuelle permanente d'effectuer un transport exceptionnel sur itinéraire précis de 2ème catégorie (5 pages) Page 55

971-2021-08-16-00003 - Arrêté DEAL/TMES/USR du 16 août 2021 portant autorisation individuelle d'effectuer un transport exceptionnel au voyage sur itinéraire précis de 1ère catégorie (5 pages) Page 61

971-2021-08-16-00004 - Arrêté DEAL/TMES/USR du 16 août 2021 portant autorisation individuelle permanente d'effectuer un transport exceptionnel sur itinéraire précis de 2ème catégorie (5 pages) Page 67

971-2021-08-16-00005 - Arrêté DEAL/TMES/USR du 16 août 2021 portant autorisation individuelle permanente d'effectuer un transport exceptionnel sur itinéraire précis de 2ème catégorie (5 pages) Page 73

971-2021-08-16-00006 - Arrêté DEAL/TMES/USR du 16 août 2021 portant autorisation individuelle permanente d'effectuer un transport exceptionnel sur itinéraire précis de 2ème catégorie (5 pages) Page 79

971-2021-08-17-00005 - Arrêté DEAL/TMES/USR du 17 août 2021 portant autorisation individuelle d'effectuer un transport exceptionnel au voyage sur itinéraire précis de 1ère catégorie (5 pages)	Page 85
971-2021-08-17-00006 - Arrêté DEAL/TMES/USR du 17 août 2021 portant autorisation individuelle d'effectuer un transport exceptionnel au voyage sur itinéraire précis de 1ère catégorie (5 pages)	Page 91
971-2021-08-17-00007 - Arrêté DEAL/TMES/USR du 17 août 2021 portant autorisation individuelle d'effectuer un transport exceptionnel au voyage sur itinéraire précis de 1ère catégorie (5 pages)	Page 97
971-2021-08-17-00002 - Arrêté DEAL/TMES/USR du 17 août 2021 portant autorisation individuelle permanente d'effectuer un transport exceptionnel sur itinéraire précis de 1ère catégorie (5 pages)	Page 103
971-2021-08-17-00003 - Arrêté DEAL/TMES/USR du 17 août 2021 portant autorisation individuelle permanente d'effectuer un transport exceptionnel sur itinéraire précis de 1ère catégorie (5 pages)	Page 109
971-2021-08-17-00004 - Arrêté DEAL/TMES/USR du 17 août 2021 portant autorisation individuelle permanente d'effectuer un transport exceptionnel sur itinéraire précis de 1ère catégorie (5 pages)	Page 115
971-2021-08-18-00001 - Arrêté DEAL/TMES/USR du 18 août 2021 portant autorisation individuelle permanente d'effectuer un transport exceptionnel sur itinéraire précis de 1ère catégorie (5 pages)	Page 121
971-2021-08-18-00002 - Arrêté DEAL/TMES/USR du 18 août 2021 portant autorisation individuelle permanente d'effectuer un transport exceptionnel sur itinéraire précis de 1ère catégorie (5 pages)	Page 127
971-2021-08-18-00003 - Arrêté DEAL/TMES/USR du 18 août 2021 portant autorisation individuelle permanente d'effectuer un transport exceptionnel sur itinéraire précis de 1ère catégorie (5 pages)	Page 133
971-2021-08-19-00005 - Arrêté DEAL/TMES/USR du 19 août 2021 portant autorisation individuelle permanente d'effectuer un transport exceptionnel sur itinéraire précis de 1ère catégorie (5 pages)	Page 139
971-2021-08-19-00006 - Arrêté DEAL/TMES/USR du 19 août 2021 portant autorisation individuelle permanente d'effectuer un transport exceptionnel sur itinéraire précis de 1ère catégorie (5 pages)	Page 145
971-2021-08-19-00007 - Arrêté DEAL/TMES/USR du 19 août 2021 portant autorisation individuelle permanente d'effectuer un transport exceptionnel sur itinéraire précis de 1ère catégorie (5 pages)	Page 151
971-2021-08-06-00003 - Arrêté DEAL/TMES/USR du 6 août 2021 portant autorisation individuelle permanente d'effectuer un transport exceptionnel sur itinéraire précis de 2ème catégorie (5 pages)	Page 157

Agence régionale de santé

971-2021-08-16-00001

Arrêté ARS DG SSFT du 16 août 2021 relatif au
montant des ressources d'assurance maladie dû
au Centre Hospitalier Sainte-Marie de
Marie-Galante au titre de l'activité déclarée au
mois de Juin 2021

**ARRETE ARS-DG/SSFT/
Relatif au montant des ressources d'assurance maladie dû
au Centre Hospitalier Sainte-Marie de Marie-Galante
au titre de l'activité déclarée au mois de juin 2021**

**N° FINESSS : EJ 970 100 202
ET 970 100 426**

**LA DIRECTRICE GENERALE DE L'AGENCE DE SANTE
DE GUADELOUPE, SAINT-MARTIN, SAINT-BARTHELEMY
CHEVALIER DE LA LEGION D'HONNEUR**

ARRETE :

- VU** le code de la santé publique et le code de la sécurité sociale ;
- VU** le décret n° 2009-213 du 23 février 2009 portant diverses dispositions financières relatives aux établissements de santé ;
- VU** l'arrêté du 25 mars 2016 modifiant l'arrêté du 23 janvier 2008, relatif aux modalités de versement des ressources des établissements publics de santé et des établissements de santé privés mentionnés aux b et c de l'article L. 162-22-6 du code de la sécurité sociale par les caisses d'assurance maladie mentionnées à l'article L. 174-1 du code de la sécurité sociale ;
- VU** l'arrêté du 20 décembre 2011 modifiant l'arrêté du 22 février 2008 modifié relatif au recueil et au traitement des données d'activité médicale et des données de facturation correspondantes, produites par les établissements de santé publics ou privés ayant une activité en médecine, chirurgie, obstétrique et odontologie, et à la transmission d'informations issues de ce traitement dans les conditions définies à l'article L. 6113-8 du code de la santé publique.
- VU** l'arrêté du 25 février 2016 modifiant l'arrêté du 19 février 2015, relatif à la classification et à la prise en charge des prestations d'hospitalisation pour les activités de médecine, chirurgie, obstétrique et odontologie et pris en application de l'article L.162-22-6 du code de la sécurité sociale applicable à compter du 1^{er} mars 2016;
- VU** l'arrêté du 28 février 2020 modifiant l'arrêté du 19 février 2015 modifié, relatif aux forfaits alloués aux établissements de santé mentionnés à l'article L. 162-22-6 du code de la sécurité sociale ayant des activités de médecine, obstétrique et odontologie ou ayant une activité d'hospitalisation à domicile.

- VU** l'arrêté du 27 février 2020, fixant pour l'année 2020 l'objectif des dépenses d'assurance maladie commun aux activités de médecine, chirurgie, obstétrique et odontologie mentionné à l'article L.162-22-9 du code de sécurité sociale
- VU** l'arrêté du 28 février 2020 fixant pour l'année 2020 les éléments tarifaires mentionnés aux I et IV de l'article L. 162-22-10 du code de la sécurité sociale.
- VU** l'arrêté du 28 février 2020 fixant pour l'année 2020 la valeur du coefficient mentionné au I de l'article L. 162-22-9-1 et pris en application de l'article R. 162-42-1-1 du code de la sécurité sociale.
- VU** l'arrêté du 4 mai 2017 modifiant l'arrêté du 23 juin 2016 relatif à l'organisation, au financement et au versement des ressources des hôpitaux de proximité ;
- VU** l'arrêté N° 971-2020-06-19-011 du 19 juin 2020 fixant pour l'année 2020 la dotation forfaitaire garantie de l'établissement ;
- VU** l'arrêté du 13 novembre 2020 fixant le montant des crédits à verser aux établissements de santé mentionnés aux a, b ,c de l'article L. 162-22-6 du code de la sécurité sociale au titre de l'exécution de l'objectif pris en application de l'article L. 162-22-9 du code de la sécurité sociale pour l'année 2020 ;
- VU** l'arrêté du 18 novembre 2020 fixant pour l'année 2020 le montant des crédits à verser aux établissements de santé au titre de l'article L. 162-22-9-1 du code de la sécurité sociale ;
- VU** le relevé d'activité transmis pour le mois de juin 2021 par le Centre Hospitalier Sainte-Marie de Marie-Galante.

ARTICLE 1^{er} – La somme due par la Caisse Générale de Sécurité Sociale de la Guadeloupe au Centre Hospitalier Sainte-Marie de Marie- Galante est arrêtée à **246 207.84 €**

.

Ce montant se décompose de la façon suivante, sur la base des éléments fixés en annexe :

- **211 210.17 €** au titre de la dotation HPR dont **0 €** au titre de l'année N-1 arrêtés dans les conditions définies à l'article 6 de l'arrêté du 23 juin 2016 susvisé.

Pour celles n'entrant pas dans le champ de la dotation HPR :

- **32 383.46 €** au titre de la part tarifée à l'activité, dont :
 - o **0 €** au titre de l'activité d'hospitalisation dont **0 €** au titre de l'exercice courant et **0 €** au titre de l'exercice précédent,
 - 32 383.46 €** au titre de l'activité externe y compris ATU, FFM, et SE dont **32 383.46 €** au titre de l'exercice courant et **0 €** au titre de l'exercice précédent,
- **0 €** au titre des spécialités pharmaceutiques de l'exercice courant et **0 €** au titre de l'exercice précédent,

- **0 €** au titre des produits et prestations de l'exercice courant et 0 € au titre de l'exercice précédent,
- **2 614.21 €** au titre des frais liés aux séjours des **patients AME**, dont :
 - o 2 614.21€ pour les séjours (GHS) et leurs suppléments dont 2 614.21€ au titre de l'exercice courant, et 0 € au titre de l'exercice précédent,
 - o 0 € pour les dispositifs médicaux implantables (DMI)
 - o 0 € pour les médicaments.
- **0 €** au titre des frais liés aux séjours des **patients Soins Urgents**, dont :
 - o 0 €, pour les séjours (GHS) et leurs suppléments au titre de l'exercice courant et 0€ au titre de l'exercice précédent,
 - o 0 € pour les dispositifs médicaux implantables (DMI)
 - o 0 € pour les médicaments.
- **0 €** au titre des frais liés aux séjours des **détenus**, dont :
 - o 0 € pour le reste à charge estimé (RAC) séjour au titre de l'exercice courant,
 - o 0 € pour les activités externe y compris ATU, FFM et SE part complémentaire au titre de l'exercice courant,

ARTICLE 2 – Les recours contre le présent arrêté sont à former auprès du secrétariat du tribunal interrégional de la tarification sanitaire et sociale de Paris – 6,8 rue Eugène Oudiné 75013 PARIS, dans un délai d'un mois à compter de la notification ou, selon le cas de la publication du présent arrêté.

ARTICLE 3 – Le Directeur de l'établissement et le Directeur de la Caisse Générale de Sécurité Sociale de la Guadeloupe sont chargés, chacun en ce qui le concerne, de l'exécution du présent arrêté qui sera publié au recueil des actes administratifs de la Préfecture de la Guadeloupe. Le Service Ressources et Performance Hospitalières reste à votre disposition pour toute information complémentaire.

Fait à Gourbeyre, le **16 AOÛT 2021**

La Directrice Générale de l'Agence de Santé Guadeloupe, Saint-Martin, Saint-Barthélemy,



Valérie DENUX

ASISHS DEMIX



1 0 4001 5051

DAAF

971-2021-08-19-00002

Arrêté DAAF/STARF du 19 août 2021 portant autorisation à FAIRN Lina pour le défrichement de la parcelle AK 42 Petit-Canal



19 AOUT 2021

Arrêté DAAF/STARF du
portant autorisation pour le défrichement de bois situé sur le territoire
de la commune de PETIT-CANAL au lieu-dit Anse Maurice
Parcelle AK n° 42

Le préfet de la région Guadeloupe,
préfet de la Guadeloupe,
représentant de l'État dans les collectivités de Saint-Barthélemy et de Saint-Martin,

- Vu le code forestier, notamment ses articles L.341-1 à L.341-7 et R.341-1 à R.341-7 ;
- Vu la loi 2000-321 du 12 avril 2000 relative aux droits des citoyens dans leurs relations avec les administrations, notamment son article 21 ;
- Vu le décret n° 2010-146 du 16 février 2010 modifiant le décret n° 2004-374 du 29 avril 2004 relatif aux pouvoirs des préfets, à l'organisation et à l'action des services de l'État dans les régions et les départements ;
- Vu le décret n° 2010-1582 du 17 décembre 2010 relatif à l'organisation et aux missions des services de l'État dans les départements et les régions d'outre-mer, à Mayotte et à Saint-Pierre-et-Miquelon ;
- Vu le décret du Président de la République du 22 juillet 2020 portant nomination du préfet de la région Guadeloupe, préfet de la Guadeloupe, en outre représentant de l'État dans les collectivités de Saint-Barthélemy et de Saint-Martin – ROCHATTE (Alexandre) ;
- Vu l'arrêté préfectoral SG/BCI du 1^{er} février 2021 portant délégation de signature à Monsieur Sylvain VEDEL, directeur de l'alimentation, de l'agriculture et de la forêt de la Guadeloupe, en matière d'administration générale et d'ordonnancement secondaire ;
- Vu l'arrêté modificatif SG/BCI du 4 mars 2021 portant délégation de signature à Monsieur Sylvain VEDEL, directeur de l'alimentation, de l'agriculture et de la forêt de la Guadeloupe, en matière d'administration générale et d'ordonnancement secondaire ;
- Vu l'arrêté DAAF/direction du 4 mars 2021 portant subdélégation de signature à Madame Véronique BELLEMAIN, directrice adjointe de l'alimentation, de l'agriculture et de la forêt de Guadeloupe en matière d'administration générale et d'ordonnancement secondaire.
- Vu l'instruction technique du ministère chargé de la forêt DGPE/SDF CB 2015-656 du 29 juillet 2015 relative aux modalités de calcul de l'indemnité équivalente au coût des travaux de boisement ou reboisement ;
- Vu la demande d'autorisation de défrichement enregistrée à la direction de l'alimentation, de l'agriculture et de la forêt (DAAF), le 19 avril 2021 et complétée le 20 avril 2021 sous le n°2021-54-STARF par laquelle Mme. FAIRN Lina a sollicité l'autorisation de défricher 4 700 m² de bois sur la parcelle AK n° 42 d'une surface totale de 10 000 m² située sur le territoire de la commune de PETIT-CANAL au lieu-dit Anse Maurice;
- Vu l'avis favorable du technicien de l'office national des forêts en date du 20 juillet 2021 suite à la reconnaissance de l'état des bois à défricher ;
- Vu le rapport d'instruction des bois à défricher transmis au demandeur le 26 juillet 2021 ;

Considérant qu'il résulte de l'instruction de la demande qu'aucun motif énoncé à l'article L.341-5 du code forestier ne justifie de s'opposer au défrichement sous réserve toutefois que celui-ci fasse l'objet d'une compensation dans les conditions de l'article L.341-6 du code forestier ;

Sur proposition du directeur de l'alimentation, de l'agriculture et de la forêt

ARRÊTE

Article 1er - Terrain(s) dont le défrichement est exempté

L'autorisation pour le défrichement envisagé n'est pas requise (exemption) au regard des dispositions de l'alinéa 4 de l'article L.342-1 du code forestier.

Cette partie de la parcelle d'une surface de 5 300 m² (cf carte, zone jaune) n'est pas soumise à autorisation.

commune	lieu-dit	section	n°	surface cadastrale	surface à défricher
PETIT-CANAL	Anse Maurice	AK	42	10 000 m ²	5 300 m ²

Article 2 - Terrain(s) dont le défrichement est autorisé

L'autorisation de défricher est accordée conformément à l'article L.341-3 du code forestier pour une durée de 5 ans à Mme. FAIRN Lina pour une portion de bois située sur le territoire de la commune de PETIT-CANAL au lieu-dit Anse Maurice, selon le plan annexé à l'arrêté (cf carte, zone verte).

commune	lieu-dit	section	n°	surface cadastrale	surface à défricher
PETIT-CANAL	Anse Maurice	AK	42	10 000 m ²	4 700 m ²

Article 3 - Compensation

L'autorisation est délivrée sous condition de travaux forestiers décrits aux articles 3 à 5 ou du versement d'une indemnité équivalente.

En application du 1 de l'article L.341-6 un coefficient multiplicateur peut être appliqué à la surface défrichée pour déterminer la surface à compenser. Ce coefficient est déterminé en s'appuyant sur les enjeux économiques, écologiques et sociaux des bois à défricher. Ces critères justifient l'application d'un coefficient multiplicateur égal à 2,5.

Aussi, les travaux forestiers devront être réalisés conformément aux conditions des articles 3 à 5 sur une surface compensatoire de 11 750 m².

Le bénéficiaire de l'autorisation peut s'acquitter de la réalisation des travaux de boisement, en versant au fonds stratégique de la forêt et du bois une indemnité d'un montant de 11 750 €.

Article 4 - Conditions de réalisation des travaux forestiers de boisement

Les travaux de boisement sont mis en œuvre sur un terrain nu non cultivé dont la surface correspond à la surface compensatoire fixée à l'article 2 du présent arrêté. La charge de la preuve de l'état initial du terrain incombe au bénéficiaire. Il peut aussi demander, avant le démarrage des travaux, une attestation à la DAAF. Ces travaux doivent se traduire, dans les cinq ans suivant la date de la présente décision, par un couvert boisé d'une densité minimale de 400 tiges par hectare d'essences forestières locales, adaptées aux conditions stationnelles de la parcelle faisant l'objet du boisement. Un exemple d'itinéraire technique du boisement est donné en annexe.

Article 5 - Conditions de réalisation des travaux forestiers de reboisement

Les travaux de reboisement sont mis en œuvre au sein de peuplements forestiers vulnérables, inadaptés, dépérissant, accidentés ou insuffisamment peuplés dont la surface correspond à la surface compensatoire fixée à l'article 2 du présent arrêté. Le simple renouvellement d'un peuplement en place est inéligible. La charge de la preuve de l'état initial du terrain incombe au bénéficiaire. Il peut aussi demander, avant le démarrage des travaux une attestation à la DAAF. Ces travaux doivent se traduire, dans les cinq ans suivant la date de la présente décision, par un couvert boisé d'une densité minimale de 400 tiges par hectare d'essences forestières locales, adaptées aux conditions stationnelles de la parcelle faisant l'objet du reboisement. Un exemple d'itinéraire technique de reboisement est donné en annexe.

Article 6 - Conditions de réalisation des travaux d'amélioration sylvicoles

Les travaux d'amélioration sylvicoles visent à accroître la fonction productive d'un massif forestier ou à améliorer la protection contre l'érosion pour un montant correspondant à l'indemnité compensatoire fixée à l'article 2. Le bénéficiaire devra faire établir un devis permettant de vérifier que les travaux se feront bien à montant équivalent. Ces travaux seront mis en œuvre au sein de peuplements présentant un potentiel productif insuffisant ou situés sur un terrain en pente. La charge de la preuve de l'état initial du terrain incombe au bénéficiaire. Il peut aussi demander, avant le démarrage des travaux une attestation à la DAAF. Ces travaux doivent se traduire, dans les cinq ans suivant la date de la présente décision, par un couvert boisé d'une densité minimale de 400 tiges par hectare d'essences forestières locales. Des exemples d'amélioration sylvicoles sont donnés en annexe.

Article 7 - Engagement du bénéficiaire

Le bénéficiaire de l'autorisation dispose d'un délai maximal d'un an, à compter de la notification de la présente décision, pour transmettre à la direction de l'alimentation, de l'agriculture et de la forêt un acte d'engagement des travaux à réaliser (voir formulaire joint) ou pour verser au fonds stratégique de la forêt et du bois l'indemnité définie à l'article 2.

Le bénéficiaire a la possibilité, s'il le souhaite, de mettre en œuvre à la fois la réalisation de travaux et le versement d'une indemnité. Pour effectuer ce « panachage », le bénéficiaire s'acquitte de ses obligations en effectuant des travaux de boisement, de reboisement ou d'amélioration sylvicoles et les complète par le versement d'une indemnité de laquelle est déduite le montant des travaux exécutés.

En cas d'absence d'acte d'engagement remis dans l'année suivant la présente autorisation, l'indemnité compensatoire fixée à l'article 2 sera mis en recouvrement dans les conditions prévues pour les créances de l'État étrangères à l'impôt et au domaine, sauf si, dans ce délai d'un an, le bénéficiaire a informé la DAAF qu'il renonçait au défrichement projeté.

Les travaux devront être achevés dans un délai maximum de 5 ans à compter de la présente autorisation de défrichement. A défaut, les lieux défrichés devront être rétablis en nature de bois et forêts.

Article 8- Engagements relatifs aux travaux

Pour les travaux prévus aux articles 3 à 5, le bénéficiaire a en outre obligation :

- de réaliser les travaux forestiers sur une autre parcelle que celle visée à l'article 1 (sauf cas particulier et après validation préalable de la DAAF),
- de ne pas proposer des surfaces ayant bénéficié d'une aide publique dans les 5 ans ou sur lesquelles les travaux envisagés seraient obligatoires en application d'une autre réglementation,
- de disposer d'un justificatif de maîtrise foncière (titre de propriété, bail, convention...),
- de respecter la législation applicable aux terrains et aux travaux envisagés et notamment les dispositions réglementaires en matière de provenance des plants,
- de réaliser les travaux conformément aux documents régionaux,
- de conserver l'affectation boisée des terrains,

- de réaliser régulièrement l'ensemble des opérations indispensables à la réussite de la plantation (regarnis, suppression de la végétation concurrente, taille de formations...).

Le bénéficiaire doit transmettre à la DAAF les éléments suivants, 3 mois avant le début des travaux :

- la copie de l'acte notarié justifiant la maîtrise foncière,
- la section cadastrale et le numéro de la parcelle où seront réalisés les travaux,
- une copie du devis sur lequel il sera indiqué clairement l'origine des plants.

Le bénéficiaire peut choisir de faire réaliser les travaux par un tiers qui s'engage contractuellement aux mêmes exigences pour la réalisation des travaux.

Article 9 - Sanctions

Le fait de défricher des réserves boisées dont la conservation est imposée en application de **l'article L.341-6** est puni d'une amende de **3 750 euros** lorsque la surface défrichée est inférieure ou égale à 10 mètres carrés ; lorsqu'elle est supérieure, l'amende est de **450 euros** par mètre carré défriché.

Article 10 - Durée de validité – Prorogation - Annulation

La présente autorisation de défrichement a une validité de **cinq ans à compter de la date de notification de cette décision.**

Ce délai de cinq ans peut être prorogé, dans une limite globale de **cinq ans sous certaines conditions fixées à l'article D 341-7-1 du code forestier.**

Cette décision d'autorisation peut être annulée à la demande du pétitionnaire. Dans ce cas, l'indemnité compensatoire peut faire l'objet d'une annulation ou d'un remboursement, en cas de renoncement au défrichement pendant la durée de validité de l'autorisation.

Article 11 – Droit des tiers et autres réglementations

La présente autorisation est accordée sous réserve des droits des tiers et sans préjudice du respect des autres législations applicables, notamment celle relative à l'urbanisme.

Article 12 – Transfert de propriété et d'autorisation de défrichement

Le demandeur informera la DAAF de tout transfert de propriété, qui l'informerà en retour, des modalités à prévoir notamment en vue du transfert de la décision administrative d'autorisation de défrichement au(x) nouveau(x) propriétaire(x) du(des) terrain(s) concerné(s).

Article 13 - Publicité

La présente autorisation sera affichée en application de l'article L.341-4 par les soins du demandeur sur le terrain, de manière visible de l'extérieur, ainsi qu'à la mairie de la commune de **PETIT-CANAL** quinze jours au moins avant le commencement des opérations de défrichement.

L'affichage sera maintenu :

- sur le terrain pendant toute la durée des opérations de défrichement,
- à la mairie pendant deux mois au moins.

Le demandeur déposera à la mairie de **PETIT-CANAL** le plan cadastral de la parcelle à défricher, qui pourra y être consulté durant toute la durée des opérations de défrichement.

Article 14- Exécution

La secrétaire générale de la préfecture, le maire de la commune de **PETIT-CANAL**, le directeur de l'alimentation, de l'agriculture et de la forêt, le directeur de l'office national des forêts sont chargés, chacun en ce qui le concerne, de l'exécution du présent arrêté qui sera publié au recueil des actes administratifs de la préfecture.

Saint-Claude, le **19 AOUT 2021**
Pour le préfet, et par délégation,
Pour le directeur de l'alimentation,
de l'agriculture et de la forêt,
L'adjoint au chef du service des territoires
agricoles ruraux et forestiers

Landry SEGAL



Voies et délais de recours :

Le présent arrêté peut faire l'objet d'un recours gracieux auprès du préfet de la Guadeloupe et d'un recours hiérarchique auprès du ministre de l'agriculture et de l'alimentation ou auprès du ministre de la transition écologique et solidaire.

Conformément aux dispositions des articles R.421-1 à R.421-5 du code de justice administrative, le présent arrêté peut faire l'objet d'un recours contentieux devant le tribunal administratif de Basse-Terre dans le délai de deux mois à compter de sa notification ou de sa publication.

"Le tribunal administratif peut être saisi par l'application informatique "Télérecours citoyens" accessible par le site Internet www.telerecours.fr".

Annexe : exemples d'itinéraires techniques pour la réalisation des travaux forestiers

Boisement

L'exécution de travaux de boisement consiste à réaliser ou faire réaliser sur un terrain nu non cultivé, les opérations suivantes :

- nettoyer le terrain par exemple au moyen d'un gyrobroyeur si le terrain est mécanisable ;
- si le terrain est mécanisable, préparer le sol soit "en plein" soit sur le couloir de plantation, au moyen par exemple d'une charrue à disque; si le terrain n'est pas mécanisable, réaliser un travail du sol localisé par création des potées destinées à recevoir les plants au moyen d'une mini-pelle par exemple ou manuellement ;
- réaliser la plantation à raison d'une densité minimale de 400 tiges par hectare avec des essences forestières locales ;
- éliminer les adventices au moins une fois par an durant les deux premières années suivant la plantation.

Reboisement

L'exécution de travaux de reboisement consiste à réaliser ou faire réaliser, au sein d'un massif insuffisamment peuplé, les opérations suivantes :

- créer des cloisonnements au moyens de couloirs, ou "layons", d'une largeur de 1,5 à 3 mètres ;
- créer les potées destinées à recevoir les plants au sein des layons ;
- réaliser la plantation à raison d'une densité minimale de 400 tiges par hectare de layons avec des essences forestières locales ;
- au sein des inter-bandes, sélectionner et dégager les tiges existantes de sorte à respecter une densité d'au moins 400 tiges par hectare d'inter-bande ;
- au sein des layons, éliminer les adventices au moins une fois par an durant les deux premières années suivant la plantation.

Améliorations sylvicoles

L'exécution de travaux d'améliorations sylvicoles vise à accroître la fonction productive d'un massif forestier (améliorer la production de bois d'œuvre de qualité, agroforesterie ...) et à renforcer la protection contre l'érosion en mettant en œuvre une ou plusieurs des actions suivantes :

- sélectionner au moins 400 tiges par hectare d'essences forestières valorisables en bois d'œuvre ("tiges d'avenir") ou dotées d'un système racinaire favorable au maintien des sols ;
- sur les "tiges d'avenir", élaguer les branches les plus basses implantées jusqu'à 3 mètres du sol ou plus ;
- assurer un bon développement des plants sélectionnés pour leur intérêt par rapport à la production de bois d'œuvre ou à la protection contre l'érosion ;
- assurer les regarnis et supprimer la végétation concurrente ;
- réaliser des travaux d'éclaircies au profit des arbres sélectionnés ;
- réaliser des plantations forestières sur les parties de sols nues présentant un risque d'érosion ;
- réaliser des plantations forestières d'enrichissement localisées sur les zones appauvries.

Une fois les opérations choisies, des devis devront être établis pour vérifier que les travaux se feront bien à montant équivalent de la surface défrichée.



 Surface autorisée à défricher : 4 700 m²
Surface non soumise à autorisation : 5 300 m²

Mme FAIRN Lina, Anse-Maurice Petit-Canal, parcelle AK n° 42

IGN / ONF Reproduction interdite

Echelle 1 : 1 800

L'Adjoint au Chef de Service
Chef d'unité Foncier et installation

Landry SEGA

DAAF

971-2021-08-19-00001

Arrêté DAAF/STARF du 19 août 2021 portant
autorisation à MAYOUTE Maud pour le
défrichement de la parcelle BM 215 Gosier



Arrêté DAAF/STARF du 19 AOÛT 2021
portant autorisation pour le défrichement de bois situé sur le territoire
de la commune du **GOSIER** au lieu-dit **Bernard**
Parcelle BM n° 316 (issue de la parcelle mère **BM n° 215**)

Le préfet de la région Guadeloupe,
préfet de la Guadeloupe,
représentant de l'État dans les collectivités de Saint-Barthélemy et de Saint-Martin,

- Vu le code forestier, notamment ses articles L.341-1 à L.341-7 et R.341-1 à R.341-7 ;
- Vu la loi 2000-321 du 12 avril 2000 relative aux droits des citoyens dans leurs relations avec les administrations, notamment son article 21 ;
- Vu le décret n° 2010-146 du 16 février 2010 modifiant le décret n° 2004-374 du 29 avril 2004 relatif aux pouvoirs des préfets, à l'organisation et à l'action des services de l'État dans les régions et les départements ;
- Vu le décret n° 2010-1582 du 17 décembre 2010 relatif à l'organisation et aux missions des services de l'État dans les départements et les régions d'outre-mer, à Mayotte et à Saint-Pierre-et-Miquelon ;
- Vu le décret du Président de la République du 22 juillet 2020 portant nomination du préfet de la région Guadeloupe, préfet de la Guadeloupe, en outre représentant de l'État dans les collectivités de Saint-Barthélemy et de Saint-Martin – ROCHATTE (Alexandre) ;
- Vu l'arrêté préfectoral SG/BCI du 1^{er} février 2021 portant délégation de signature à Monsieur Sylvain VEDEL, directeur de l'alimentation, de l'agriculture et de la forêt de la Guadeloupe, en matière d'administration générale et d'ordonnancement secondaire ;
- Vu l'arrêté modificatif SG/BCI du 4 mars 2021 portant délégation de signature à Monsieur Sylvain VEDEL, directeur de l'alimentation, de l'agriculture et de la forêt de la Guadeloupe, en matière d'administration générale et d'ordonnancement secondaire ;
- Vu l'arrêté DAAF/direction du 4 mars 2021 portant subdélégation de signature à Madame Véronique BELLEMAIN, directrice adjointe de l'alimentation, de l'agriculture et de la forêt de Guadeloupe en matière d'administration générale et d'ordonnancement secondaire.
- Vu l'instruction technique du ministère chargé de la forêt DGPE/SDF CB 2015-656 du 29 juillet 2015 relative aux modalités de calcul de l'indemnité équivalente au coût des travaux de boisement ou reboisement ;
- Vu la demande d'autorisation de défrichement enregistrée à la direction de l'alimentation, de l'agriculture et de la forêt (DAAF), le 16 mars 2021 et complétée le 28 avril 2021 sous le n°2021-56-STARF par laquelle Mme. MAYOUTE Maud a sollicité l'autorisation de défricher 250 m² de bois sur la parcelle BM n° 316 (issue de la parcelle mère BM n° 215) d'une surface totale de 2 564 m² située sur le territoire de la commune du GOSIER au lieu-dit Bernard;
- Vu l'avis favorable du technicien de l'office national des forêts en date du 28 juillet 2021 suite à la reconnaissance de l'état des bois à défricher ;
- Vu le rapport d'instruction des bois à défricher transmis au demandeur le 2 août 2021 ;

Considérant qu'il résulte de l'instruction de la demande qu'aucun motif énoncé à l'article L.341-5 du code forestier ne justifie de s'opposer au défrichement sous réserve toutefois que celui-ci fasse l'objet d'une compensation dans les conditions de l'article L.341-6 du code forestier ;

Sur proposition du directeur de l'alimentation, de l'agriculture et de la forêt

ARRÊTE

Article 1er - Terrain(s) dont le défrichement est autorisé

L'autorisation de défricher est accordée conformément à l'article L.341-3 du code forestier pour une durée de 5 ans à **Mme. MAYOUTE Maud** pour une portion de bois située sur le territoire de la commune du **GOSIER** au lieu-dit **Bernard**, selon le plan annexé à l'arrêté.

commune	lieu-dit	section	n°	surface cadastrale	surface à défricher
LE GOSIER	Bernard	BM	316	2 564 m²	250 m²

Article 2 - Compensation

L'autorisation est délivrée sous condition de travaux forestiers décrits aux articles 3 à 5 ou du versement d'une indemnité équivalente.

En application du 1 de l'article L.341-6 un coefficient multiplicateur peut être appliqué à la surface défrichée pour déterminer la surface à compenser. Ce coefficient est déterminé en s'appuyant sur les enjeux économiques, écologiques et sociaux des bois à défricher. Ces critères justifient l'application d'un coefficient multiplicateur égal à 1,5

Aussi, les travaux forestiers devront être réalisés conformément aux conditions des articles 3 à 5 sur une surface compensatoire de **375 m²**.

Le bénéficiaire de l'autorisation peut s'acquitter de la réalisation des travaux de boisement, en versant au fonds stratégique de la forêt et du bois une indemnité d'un montant de **1 000 €**.

Article 3 - Conditions de réalisation des travaux forestiers de boisement

Les travaux de boisement sont mis en œuvre sur un terrain nu non cultivé dont la surface correspond à la surface compensatoire fixée à l'article 2 du présent arrêté. La charge de la preuve de l'état initial du terrain incombe au bénéficiaire. Il peut aussi demander, avant le démarrage des travaux, une attestation à la DAAF. Ces travaux doivent se traduire, dans les cinq ans suivant la date de la présente décision, par un couvert boisé d'une densité minimale de 400 tiges par hectare d'essences forestières locales, adaptées aux conditions stationnelles de la parcelle faisant l'objet du boisement. Un exemple d'itinéraire technique du boisement est donné en annexe.

Article 4 - Conditions de réalisation des travaux forestiers de reboisement

Les travaux de reboisement sont mis en œuvre au sein de peuplements forestiers vulnérables, inadaptés, dépérissant, accidentés ou insuffisamment peuplés dont la surface correspond à la surface compensatoire fixée à l'article 2 du présent arrêté. Le simple renouvellement d'un peuplement en place est inéligible. La charge de la preuve de l'état initial du terrain incombe au bénéficiaire. Il peut aussi demander, avant le démarrage des travaux une attestation à la DAAF. Ces travaux doivent se traduire, dans les cinq ans suivant la date de la présente décision, par un couvert boisé d'une densité minimale de 400 tiges par hectare d'essences forestières locales, adaptées aux conditions stationnelles de la parcelle faisant l'objet du reboisement. Un exemple d'itinéraire technique de reboisement est donné en annexe.

Article 5 - Conditions de réalisation des travaux d'amélioration sylvicoles

Les travaux d'amélioration sylvicoles visent à accroître la fonction productive d'un massif forestier ou à améliorer la protection contre l'érosion pour un montant correspondant à l'indemnité compensatoire fixée à l'article 2. Le bénéficiaire devra faire établir un devis permettant de vérifier que les travaux se feront bien à montant équivalent. Ces travaux seront mis en œuvre au sein de peuplements présentant un potentiel productif insuffisant ou situés sur un terrain en pente. La charge de la preuve de l'état initial du terrain incombe au bénéficiaire. Il peut aussi demander, avant le démarrage des travaux une attestation à la DAAF. Ces travaux doivent se traduire, dans les cinq ans suivant la date de la présente décision, par un couvert boisé d'une densité minimale de 400 tiges par hectare d'essences forestières locales. Des exemples d'amélioration sylvicoles sont donnés en annexe.

Article 6 - Engagement du bénéficiaire

Le bénéficiaire de l'autorisation dispose d'un délai maximal d'un an, à compter de la notification de la présente décision, pour transmettre à la direction de l'alimentation, de l'agriculture et de la forêt un acte d'engagement des travaux à réaliser (voir formulaire joint) ou pour verser au fonds stratégique de la forêt et du bois l'indemnité définie à l'article 2.

Le bénéficiaire a la possibilité, s'il le souhaite, de mettre en œuvre à la fois la réalisation de travaux et le versement d'une indemnité. Pour effectuer ce « panachage », le bénéficiaire s'acquitte de ses obligations en effectuant des travaux de boisement, de reboisement ou d'amélioration sylvicoles et les complète par le versement d'une indemnité de laquelle est déduite le montant des travaux exécutés.

En cas d'absence d'acte d'engagement remis dans l'année suivant la présente autorisation, l'indemnité compensatoire fixée à l'article 2 sera mis en recouvrement dans les conditions prévues pour les créances de l'État étrangères à l'impôt et au domaine, sauf si, dans ce délai d'un an, le bénéficiaire a informé la DAAF qu'il renonçait au défrichement projeté.

Les travaux devront être achevés dans un délai maximum de 5 ans à compter de la présente autorisation de défrichement. A défaut, les lieux défrichés devront être rétablis en nature de bois et forêts.

Article 7 - Engagements relatifs aux travaux

Pour les travaux prévus aux articles 3 à 5, le bénéficiaire a en outre obligation :

- de réaliser les travaux forestiers sur une autre parcelle que celle visée à l'article 1 (sauf cas particulier et après validation préalable de la DAAF),
- de ne pas proposer des surfaces ayant bénéficié d'une aide publique dans les 5 ans ou sur lesquelles les travaux envisagés seraient obligatoires en application d'une autre réglementation,
- de disposer d'un justificatif de maîtrise foncière (titre de propriété, bail, convention...),
- de respecter la législation applicable aux terrains et aux travaux envisagés et notamment les dispositions réglementaires en matière de provenance des plants,
- de réaliser les travaux conformément aux documents régionaux,
- de conserver l'affectation boisée des terrains,
- de réaliser régulièrement l'ensemble des opérations indispensables à la réussite de la plantation (regarnis, suppression de la végétation concurrente, taille de formations...).

Le bénéficiaire doit transmettre à la DAAF les éléments suivants, 3 mois avant le début des travaux :

- la copie de l'acte notarié justifiant la maîtrise foncière,
- la section cadastrale et le numéro de la parcelle où seront réalisés les travaux,
- une copie du devis sur lequel il sera indiqué clairement l'origine des plants.

Le bénéficiaire peut choisir de faire réaliser les travaux par un tiers qui s'engage contractuellement aux mêmes exigences pour la réalisation des travaux.

Article 8 - Sanctions

Le fait de défricher des réserves boisées dont la conservation est imposée en application de l'article L.341-6 est puni d'une amende de **3 750 euros** lorsque la surface défrichée est inférieure ou égale à 10 mètres carrés ; lorsqu'elle est supérieure, l'amende est de **450 euros** par mètre carré défriché.

Article 9 - Durée de validité – Prorogation - Annulation

La présente autorisation de défrichement a une validité de **cinq ans à compter de la date de notification de cette décision.**

Ce délai de cinq ans peut être prorogé, dans une limite globale de cinq ans sous certaines conditions fixées à l'article D 341-7-1 du code forestier.

Cette décision d'autorisation peut être annulée à la demande du pétitionnaire. Dans ce cas, l'indemnité compensatoire peut faire l'objet d'une annulation ou d'un remboursement, en cas de renoncement au défrichement pendant la durée de validité de l'autorisation.

Article 10 – Droit des tiers et autres réglementations

La présente autorisation est accordée sous réserve des droits des tiers et sans préjudice du respect des autres législations applicables, notamment celle relative à l'urbanisme.

Article 11 – Transfert de propriété et d'autorisation de défrichement

Le demandeur informera la DAAF de tout transfert de propriété, qui l'informera en retour, des modalités à prévoir notamment en vue du transfert de la décision administrative d'autorisation de défrichement au(x) nouveau(x) propriétaire(x) du(des) terrain(s) concerné(s).

Article 12 - Publicité

La présente autorisation sera affichée en application de l'article L.341-4 par les soins du demandeur sur le terrain, de manière visible de l'extérieur, ainsi qu'à la mairie de la commune du **GOSIER** quinze jours au moins avant le commencement des opérations de défrichement.

L'affichage sera maintenu :

- sur le terrain pendant toute la durée des opérations de défrichement,
- à la mairie pendant deux mois au moins.

Le demandeur déposera à la mairie du **GOSIER** le plan cadastral de la parcelle à défricher, qui pourra y être consulté durant toute la durée des opérations de défrichement.

Article 13- Exécution

La secrétaire générale de la préfecture, le maire de la commune du **GOSIER**, le directeur de l'alimentation, de l'agriculture et de la forêt, le directeur de l'office national des forêts sont chargés, chacun en ce qui le concerne, de l'exécution du présent arrêté qui sera publié au recueil des actes administratifs de la préfecture.

Saint-Claude, le **19 AOUT 2021**

Pour le préfet, et par délégation,
Pour le directeur de l'alimentation,
de l'agriculture et de la forêt,
L'adjoint au chef du service des territoires
agricoles ruraux et forestiers



Voies et délais de recours :

Le présent arrêté peut faire l'objet d'un recours gracieux auprès du préfet de la Guadeloupe et d'un recours hiérarchique auprès du ministre de l'agriculture et de l'alimentation, de la pêche, de l'aquaculture et du ministre de la transition écologique et solidaire.

Conformément aux dispositions des articles R.421-1 à R.421-5 du code de justice administrative, le présent arrêté peut faire l'objet d'un recours contentieux devant le tribunal administratif de Basse-Terre dans le délai de deux mois à compter de sa notification ou de sa publication.

"Le tribunal administratif peut être saisi par l'application informatique "Télérecours citoyens" accessible par le site Internet www.telerecours.fr".

Annexe : exemples d'itinéraires techniques pour la réalisation des travaux forestiers

Boisement

L'exécution de travaux de boisement consiste à réaliser ou faire réaliser sur un terrain nu non cultivé, les opérations suivantes :

- nettoyer le terrain par exemple au moyen d'un gyrobroyeur si le terrain est mécanisable ;
- si le terrain est mécanisable, préparer le sol soit "en plein" soit sur le couloir de plantation, au moyen par exemple d'une charrue à disque; si le terrain n'est pas mécanisable, réaliser un travail du sol localisé par création des potées destinées à recevoir les plants au moyen d'une mini-pelle par exemple ou manuellement ;
- réaliser la plantation à raison d'une densité minimale de 400 tiges par hectare avec des essences forestières locales ;
- éliminer les adventices au moins une fois par an durant les deux premières années suivant la plantation.

Reboisement

L'exécution de travaux de reboisement consiste à réaliser ou faire réaliser, au sein d'un massif insuffisamment peuplé, les opérations suivantes :

- créer des cloisonnements au moyens de couloirs, ou "layons", d'une largeur de 1,5 à 3 mètres ;
- créer les potées destinées à recevoir les plants au sein des layons ;
- réaliser la plantation à raison d'une densité minimale de 400 tiges par hectare de layons avec des essences forestières locales ;
- au sein des inter-bandes, sélectionner et dégager les tiges existantes de sorte à respecter une densité d'au moins 400 tiges par hectare d'inter-bande ;
- au sein des layons, éliminer les adventices au moins une fois par an durant les deux premières années suivant la plantation.

Améliorations sylvicoles

L'exécution de travaux d'améliorations sylvicoles vise à accroître la fonction productive d'un massif forestier (améliorer la production de bois d'œuvre de qualité, agroforesterie ...) et à renforcer la protection contre l'érosion en mettant en œuvre une ou plusieurs des actions suivantes :

- sélectionner au moins 400 tiges par hectare d'essences forestières valorisables en bois d'œuvre ("tiges d'avenir") ou dotées d'un système racinaire favorable au maintien des sols ;
- sur les "tiges d'avenir", élaguer les branches les plus basses implantées jusqu'à 3 mètres du sol ou plus ;
- assurer un bon développement des plants sélectionnés pour leur intérêt par rapport à la production de bois d'œuvre ou à la protection contre l'érosion ;
- assurer les regarnis et supprimer la végétation concurrente ;
- réaliser des travaux d'éclaircies au profit des arbres sélectionnés ;
- réaliser des plantations forestières sur les parties de sols nues présentant un risque d'érosion ;
- réaliser des plantations forestières d'enrichissement localisées sur les zones appauvries.

Une fois les opérations choisies, des devis devront être établis pour vérifier que les travaux se feront bien à montant équivalent de la surface défrichée.



Office National des Forêts
 Direction Régionale de Guadeloupe
MAYOUTE Maud
Parcelle BM316
Commune du Gosier



surface autorisée à défricher:
250 m²



©IGN/ONF Toute reproduction interdite

cadre réservé à l'Administration :

Chef d'unité Foncier et installation

(Signature)
Landry SEGA

DAAF

971-2021-08-20-00001

Arrêté DAAF/STARF du 20 août 2021 portant refus à la SARL AUXILIA pour le défrichement de la parcelle BN 0612 sur la commune du Gosier



20 AOUT 2021

Arrêté DAAF/STARF du
portant refus pour le défrichement de bois situé sur le territoire
de la commune du **GOSIER** au lieu-dit **Béline**
Parcelle **BN n° 0612** (issue de la parcelle mère **BN n° 80**)

Le préfet de la région Guadeloupe,
préfet de la Guadeloupe,
représentant de l'État dans les collectivités de Saint-Barthélemy et de Saint-Martin,

- Vu le code forestier, notamment ses articles L.341-1 à L.341-7 et R.341-1 à R.341-7 ;
- Vu la loi 2000-321 du 12 avril 2000 relative aux droits des citoyens dans leurs relations avec les administrations, notamment son article 21 ;
- Vu le décret n° 2010-146 du 16 février 2010 modifiant le décret n° 2004-374 du 29 avril 2004 relatif aux pouvoirs des préfets, à l'organisation et à l'action des services de l'État dans les régions et les départements ;
- Vu le décret n° 2010-1582 du 17 décembre 2010 relatif à l'organisation et aux missions des services de l'État dans les départements et les régions d'outre-mer, à Mayotte et à Saint-Pierre-et-Miquelon ;
- Vu le décret du Président de la République du 22 juillet 2020 portant nomination du préfet de la région Guadeloupe, préfet de la Guadeloupe, en outre représentant de l'État dans les collectivités de Saint-Barthélemy et de Saint-Martin – ROCHATTE (Alexandre) ;
- Vu l'arrêté du 16 juillet 2019 portant nomination de Monsieur Sylvain VEDEL, ingénieur général des ponts, des eaux et des forêts, dans les fonctions de directeur de l'alimentation de l'agriculture et de la forêt de Guadeloupe ;
- Vu l'arrêté modificatif SG/BCI du 4 mars 2021 portant délégation de signature à Monsieur Sylvain VEDEL, directeur de l'alimentation, de l'agriculture et de la forêt de la Guadeloupe, en matière d'administration générale et d'ordonnancement secondaire ;
- Vu l'arrêté DAAF/direction du 4 mars 2021 portant subdélégation de signature en matière d'administration générale et d'ordonnancement secondaire ;
- Vu l'instruction technique du ministère chargé de la forêt DGPE/SDF CB 2015-656 du 29 juillet 2015 relative aux modalités de calcul de l'indemnité équivalente au coût des travaux de boisement ou reboisement ;
- Vu le Plan Local d'Urbanisme de la commune du GOSIER approuvé le 27 avril 2021 ;
- Vu la demande d'autorisation de défrichement enregistrée à la direction de l'alimentation, de l'agriculture et de la forêt le 15 avril 2021 et complétée le 20 avril 2021 sous le n°2021-55-STARF par laquelle AUXILIA SARL (Représentée par M. MERI Claude) a sollicité l'autorisation de défricher 3 000 m² de bois sur la parcelle BN n° 0612 (issue de la parcelle mère BN n° 80) d'une surface totale de 9 870 m² située sur le territoire de la commune du GOSIER au lieu-dit Béline ;

- Vu l'avis défavorable du technicien de l'office national des forêts en date du **22 juillet 2021** suite à la reconnaissance de l'état des bois à défricher ;
- Vu le procès-verbal des bois à défricher transmis au demandeur le **29 juillet 2021** ;
- Considérant qu'il résulte de l'instruction de la demande qu'il y a motif à s'opposer au défrichement suivant l'article L.341-5 du code forestier,
- Considérant que la parcelle BN 0612 est située à l'intérieure des limites de la zone naturelle d'intérêt écologique, faunistique et floristique (ZNIEFF) de type 2, dites des Grands-Fonds,
- Considérant que le Plan Local d'Urbanisme (PLU) de la commune du **GOSIER** classe la parcelle **BN n° 0612** en zone naturelle (N),

Sur proposition du directeur de l'alimentation, de l'agriculture et de la forêt

ARRÊTE

Article 1er - Terrain dont le défrichement est refusé

L'autorisation de défricher est refusée conformément à l'article L.341-5 du code forestier à **AUXILIA SARL** (Représentée par **M. MERI Claude**) pour une portion de bois située sur le territoire de la commune du **GOSIER** au lieu-dit **Béline**.

L'autorisation est refusée au motif suivant : la **conservation des bois et forêts ou des massifs qu'ils complètent, ou le maintien de la destination forestière des sols, est reconnue nécessaire à une ou plusieurs des fonctions suivantes : à l'équilibre biologique d'une région ou d'un territoire présentant un intérêt remarquable et motivé du point de vue de la préservation des espèces animales ou végétales et de l'écosystème ou au bien être de la population.**

Le boisement de cette parcelle se situe dans une ZNIEFF de type 2 « Les Grands Fonds » caractérisée par une grande biodiversité et constituant un refuge important pour une faune et une flore variée recelant certaines espèces endémiques de la Guadeloupe.

commune	lieu-dit	section	n°	surface cadastrale	surface à défricher
LE GOSIER	Béline	BN	612	9 870 m²	3 526 m²

Article 2 - Sanctions

Conformément à l'article L.341-3 du code forestier, le défrichement, sans autorisation, d'une surface supérieure à 10 mètres carré est puni par une amende ne pouvant excéder **150 euros** par mètre carré de bois défriché.

Le fait de défricher des réserves boisées dont la conservation est imposée en application de l'article L.341-6 est puni d'une amende de **3 750 euros** lorsque la surface défrichée est inférieure ou égale à 10 mètres carrés ; lorsqu'elle est supérieure, l'amende est de **450 euros** par mètre carré défriché.

Article 3 - Exécution

La secrétaire générale de la préfecture, le maire de la commune du **GOSIER**, le directeur de l'alimentation, de l'agriculture et de la forêt, le directeur de l'office national des forêts sont chargés, chacun en ce qui le concerne, de l'exécution du présent arrêté qui sera publié au recueil des actes administratifs de la préfecture.

Saint-Claude, le **20 AOUT 2021**

Pour le préfet, et par délégation,
Pour le directeur de l'alimentation,
de l'agriculture et de la forêt,
L'adjoint au chef du service des territoires
agricoles ruraux et forestiers

Landry SEGA

The image shows a blue ink signature of Landry SEGA over a circular official stamp. The stamp contains the text "Direction Régionale de l'Agriculture et de la Forêt" and "Guadeloupe" around a central emblem.

Voies et délais de recours :

Le présent arrêté peut faire l'objet d'un recours gracieux auprès du préfet de la Guadeloupe et d'un recours hiérarchique auprès du ministre de l'agriculture et de l'alimentation ou auprès du ministre de la transition écologique et solidaire.

Conformément aux dispositions des articles R.421-1 à R.421-5 du code de justice administrative, le présent arrêté peut faire l'objet d'un recours contentieux devant le tribunal administratif de Basse-Terre dans le délai de deux mois à compter de sa notification ou de sa publication.

"Le tribunal administratif peut être saisi par l'application informatique "Télérecours citoyens" accessible par le site Internet www.telerecours.fr".

DEAL

971-2021-08-17-00001

Arrêté DEAL/RN du 17/08/2021 portant autorisation spécifique de mise en eau du barrage de Moreau et arrêtés complémentaires relative à la création d'une retenue de substitution sur la ravine de Zombi-Goyave



**Arrêté préfectoral DEAL du 17 AOUT 2021
portant autorisation spécifique de mise en eau du barrage de Moreau
autorisée par l'arrêté préfectoral n° 2007-908 AD/ 1/4 du 19 juin 2007 et les arrêtés
complémentaires subséquents, relative à la création d'une retenue de substitution
sur la ravine Zombi, commune de Goyave, par le Conseil régional.**

**Le préfet de la région Guadeloupe,
préfet de la Guadeloupe,
représentant de l'État dans les collectivités de Saint-Barthélemy et de Saint-Martin,**

Vu le code de l'Environnement et notamment son article L.214-3 modifié, relatif à l'autorisation environnementale applicable aux installations, ouvrages, travaux et activités ;

Vu le code de l'Environnement et notamment son article L.211-3, relatif à la sécurité des ouvrages hydrauliques ;

Vu le décret n°2004-374 du 29 avril 2004 modifié relatif aux pouvoirs des préfets, à l'organisation et à l'action des services de L'État dans les régions et départements ;

Vu le décret n°2007-1735 du 11 décembre 2007 relatif à la sécurité des ouvrages hydrauliques et au comité technique permanent des barrages et ouvrages hydrauliques (CTPBOH) et modifiant le code de l'environnement ;

Vu le décret n°2015-526 du 12 mai 2015 relatif aux règles applicables aux ouvrages construits ou aménagés en vue de prévenir les inondations et aux règles de sûreté des ouvrages hydrauliques, et notamment l'article 22 concernant la première mise en eau ;

Vu le décret du Président de la République du 22 juillet 2020 portant nomination de monsieur Alexandre ROCHATTE en qualité de préfet de la région Guadeloupe, préfet de la Guadeloupe, représentant de l'État dans les collectivités de Saint-Barthélemy et de Saint-Martin ;

Vu l'arrêté du 15 mars 2017 précisant les documents techniques relatifs aux barrages prévus par les articles R.214-119 et R.214-122 du code de l'environnement ;

Vu l'arrêté du 6 août 2018 fixant des prescriptions techniques relatives à la sécurité des barrages (dit «arrêté technique barrages» ou ATB) ;

Vu l'arrêté préfectoral n°2007-908 AD/1/4 du 19 juin 2007 et ses arrêtés complémentaires successifs autorisant la création d'une retenue de substitution sur la ravine Zombi, commune de Goyave, par le Conseil général de Guadeloupe (barrage de Moreau) ;

Vu l'arrêté préfectoral n°2012-708 du 19 juin 2012 modifiant l'arrêté n°2007-908 AD/1/4 du 19 juin 2007 susvisé transférant la maîtrise d'ouvrage du Conseil général au Conseil régional de Guadeloupe pour la construction du barrage de Moreau ;

Vu l'arrêté préfectoral n°2017-02-01-003 SG/DICTAJ/BRA du 01 février 2017 portant modification à l'autorisation

accordée par l'arrêté préfectoral n°2007-908 AD/1/4 du 19 juin 2007, portant création d'une retenue de substitution sur la ravine Zombi commune de Goyave, par le Conseil Régional (Barrage de Moreau), autorisant la réalisation des remblais constitutifs du barrage et entérinant les adaptations relatives à la conception de l'ouvrage pour garantir sa stabilité ;

Vu l'arrêté préfectoral du 16 juin 2020 modifiant l'arrêté préfectoral n° 2007-908 AD/1/4 du 19 juin susvisé précisant, d'une part, les dispositions spécifiques au premier remplissage du barrage et, d'autre part, prorogeant le délai d'exécution des travaux de 6 mois supplémentaires, portant la fin des travaux au 19 décembre 2020 ;

Vu l'arrêté préfectoral du 19 décembre 2020 modifiant l'arrêté préfectoral n° 2007-908 AD/1/4 du 19 juin susvisé prolongeant le délai d'exécution des travaux de 11 mois supplémentaires, portant ainsi la fin des travaux au 19 novembre 2021, et confirmant les dispositions spécifiques au premier remplissage du barrage ;

Vu le schéma directeur d'aménagement et de gestion des eaux de Guadeloupe 2016-2021 (SDAGE) approuvé le 30 octobre 2015 ;

Vu la demande d'autorisation de mise en eau du barrage de Moreau présentée le 16 juin 2021 par le Conseil régional de Guadeloupe ;

Vu le rapport d'instruction du service de contrôle de la DEAL (SCSOH) référencé DEAL/RN/FB-2021-246 en date du 19 juillet 2021 ;

Vu les avis de l'INRAE, appui technique national du ministère, sur :

- le programme de première mise en eau, en date du 05/05/2021 ;
- la note de synthèse sur le déroulement des travaux, en date du 01/06/2021 ;
- le rapport décrivant les caractéristiques mécaniques de la fondation, en date du 11/05/2021 ;
- le rapport décrivant les caractéristiques des matériaux utilisés pour la construction du barrage, en date du 12/05/2021 ;
- la note d'interprétation des résultats d'auscultation pendant les travaux, en date du 08/06/2021 ;
- le rapport relatif à la mise à jour des consignes de surveillance de l'ouvrage et des consignes d'exploitation, en date du 20/05/2021 ;
- le rapport relatif à la modélisation de la stabilité du barrage de Moreau en conditions statique et dynamique, en date du 21/04/2021 ;
- le dossier des ouvrages exécutés (DOE), en date du 18/05/2021.

Vu le constat d'achèvement de la construction (CAC) dressé par le maître d'œuvre le 30/11/2020 et la liste annexée des réserves actualisées le 05/07/2021 ;

Considérant l'ensemble des pièces du dossier de demande d'autorisation, notamment le programme de première mise en eau (document n°8) et les documents exigés par l'arrêté du 17 mars 2017 susvisé, à savoir :

- la note de synthèse sur le déroulement des travaux, la réception des fouilles et les modifications éventuellement apportées au projet (document n°1) ;
- le document décrivant les caractéristiques mécaniques de la fondation et précisant les résultats des essais effectués pendant le chantier (document n°2) ;
- le document décrivant les caractéristiques des matériaux utilisés pour la construction du barrage et précisant les résultats des essais effectués pendant le chantier (document n°3) ;
- la note d'interprétation des résultats d'auscultation pendant les travaux (document n°4) ;
- la mise à jour des projets de consignes de surveillance de l'ouvrage en toutes circonstances et des consignes d'exploitation en période de crue (document n°5) ;
- la mise à jour, en tant que de besoin, des autres documents visés à l'article premier du présent arrêté compte tenu notamment des constatations faites à l'occasion des travaux, notamment le rapport de reprise de modélisation de la stabilité du barrage de Moreau en conditions statique et dynamique (document n°6) ;
- les plans détaillés des ouvrages exécutés conformes à l'exécution (DOE, document n°7) ;

Considérant la synthèse du rapport d'instruction du service de contrôle de la DEAL (SCSOH), annexée au présent arrêté (réf. DEAL/RN/FB/2021-246 en date du 20 juillet 2021) ;

Considérant la synthèse des avis de l'INRAE sur le dossier de première mise en eau du barrage, annexée au présent arrêté (réf. INRAE-UMR RECOVER/G2DR en date du 19/07/2021) ;

Considérant que le projet d'arrêté a été porté à la connaissance du Conseil régional de Guadeloupe, maître d'ouvrage, par courrier du 26/07/2021 et que son accord a été donné par courrier en date du 30/07/2021, annexé au présent arrêté ;

Sur proposition du directeur de l'environnement, de l'aménagement et du logement,

ARRÊTE :

TITRE I – OBJET DE L'AUTORISATION SPÉCIFIQUE

Article 1^{er} – Bénéficiaire de l'autorisation :

Le pétitionnaire désigné ci-après :

Conseil régional de la Guadeloupe
Hôtel de Région
Rue Paul Lacavé - Petit-Paris
97 109 Basse-Terre
Tél : 05 90 80 40 40
Fax : 05 90 81 34 19

est le maître d'ouvrage bénéficiaire de l'autorisation spécifique délivrée pour la première mise en eau du barrage de Moreau au titre de l'article L.214-3 modifié du code de l'environnement, sous réserve du respect des prescriptions définies dans le présent arrêté.

Article 2 – Localisation de l'ouvrage :

L'opération de premier remplissage concerne le bassin de retenue du barrage de Moreau érigé sur la ravine Zombi, affluent de la rivière Moreau, situé sur la commune de Goyave à l'est de l'île de la Basse-Terre, précisément au lieu-dit Beauregard.

Article 3 – Rubriques de la nomenclature loi sur l'eau

La rubrique de la nomenclature IOTA annexée à l'article R.214-1 du code de l'environnement concernée, modifiée par le décret 2020-828 du 30 juin 2020, est la suivante :

Titre III : Impacts sur le milieu aquatique ou sur la sécurité publique		
Rubriques	Intitulé	Régime
3.2.5.0	Barrage de retenue et ouvrages assimilés relevant des critères de classement prévus par l'article R214-112 du code de l'environnement. Les modalités de vidange de ces ouvrages sont définies dans le cadre des actes délivrés au titre de la présente rubrique.	Autorisation

Article 4 – Description générale du protocole de mise en eau (1^{er} remplissage)

Conformément aux règles définies à l'article R214-121 du code de l'environnement, la première mise en eau du barrage sera conduite selon une procédure intégrant les consignes à suivre et mettre en œuvre lors de la phase de remplissage et en cas d'anomalie grave, celles relatives aux manœuvres d'urgence des organes

d'évacuation, et celles précisant les autorités publiques à avertir sans délai.

Au cours du déroulement de cette phase, le bénéficiaire assurera une surveillance permanente de l'ouvrage et de ses abords immédiats, afin notamment de détecter et corriger toute anomalie éventuelle, par des moyens techniques adaptés et par un personnel compétent et muni de pouvoirs suffisants de décision.

Les eaux permettant d'alimenter le bassin de retenue proviendront principalement de la rivière Moreau. Le remplissage de la retenue sera complété par les apports propres du bassin versant du barrage, notamment par la ravine Zombi.

Le bassin de retenue sera alimenté par la conduite DN600 qui chemine dans la galerie technique (dalot) implantée sous le remblai. Cette dernière est connectée à la prise d'eau de la rivière Moreau via une conduite d'adduction DN1000 qui transite, en aval, au pied du barrage.

Le remplissage de la cuvette se fera par gravité avec notamment :

- une prise d'eau située sur la rivière Moreau à 1 200 m, calée à la cote altimétrique 170 m NGG et alimentant une canalisation DN1000 qui passe en pied aval du barrage ;
- une conduite d'adduction/distribution DN600 raccordée au DN1000 via une chambre de vannes, et cheminant dans la galerie technique sous le barrage jusqu'à l'ouvrage de tête amont ;
- la bouche de la colonne montante de la conduite DN600 située sur la dalle supérieure de l'ouvrage tête amont à la cote 149 m NGG ;
- une cote de fond du bassin calée à 145 m NGG (fil d'eau des conduites d'adduction/distribution DN600 et de vidange DN500) ;
- une cote maximale, en exploitation normale, fixée à 166 m NGG (Retenue Normale, RN).

Le comportement du barrage sera contrôlé en permanence tout au long de la phase de remplissage du bassin de retenue.

Le remplissage de la cuvette se fera par tranche, selon les niveaux altimétriques et les débits maximum pré-établis, uniquement le jour et en semaine (du lundi au vendredi), sur une durée de 12 heures maximum. Il sera interrompu par mesure de sécurité la nuit et le week-end.

La vitesse de remplissage sera limitée à 2 m par semaine à partir de la cote 152 m NGG. Deux paliers d'arrêt du remplissage seront observés, l'un à 156 m NGG et l'autre à 161 m NGG, pour faire un contrôle exhaustif du barrage et s'assurer que le remplissage peut se poursuivre en toute sécurité.

La mise en eau durera entre 16 et 22 semaines, selon la disponibilité de la ressource au cours de l'opération.

Le débit réservé (30 l/s minimum) sera maintenu, de jour comme de nuit, y compris le week-end et durant les paliers d'arrêt de remplissage.

TITRE II – DISPOSITIONS GÉNÉRALES

Article 5 – Conformité du dossier de demande d'autorisation spécifique et modification

Les activités, installations, ouvrages, travaux, objets de la présente autorisation sont situés, installés et exploités conformément aux plans et contenu du dossier de demande d'autorisation, sans préjudice des dispositions de la présente autorisation, des arrêtés complémentaires et des réglementations en vigueur.

Toute modification apportée par le bénéficiaire de l'autorisation relativement à l'ouvrage, à l'installation, à son mode d'utilisation, à la réalisation des travaux ou à l'aménagement en résultant ou à l'exercice de l'activité ou leur voisinage, et de nature à entraîner un changement notable des éléments du dossier de demande d'autorisation est portée, avant sa réalisation, à la connaissance du préfet avec tous les éléments d'appréciation, conformément aux dispositions des articles L.181-14 et R.181-45 à R.181-46 du Code de l'environnement.

Article 6 – Caractère de l'autorisation

L'autorisation est accordée à titre personnel, précaire et révoquant sans indemnités de l'État conformément à l'article L.181-22 du code de l'environnement.

Page 4/21

Article 7 – Direction et suivi de la première mise en eau

Conformément au 7° de l'article R214-120 du Code de l'environnement, le bénéficiaire s'assure que la direction et le suivi de la 1ère mise en eau du barrage sont correctement pris en charge par le maître d'œuvre agréé et désigné à cet effet.

Article 8 – Début et fin de l'opération de remplissage

Le bénéficiaire informe par courrier (communicable par mail) le service de contrôle de la sécurité des ouvrages hydrauliques (DEAL de Guadeloupe, SCSOH), instructeur de la demande d'autorisation, du démarrage et de la fin de l'opération de remplissage dans un délai d'au moins 5 jours francs précédents chacune de ces phases.

Avant le démarrage de la mise en eau du barrage, le bénéficiaire organise l'information du groupement d'entreprises en charge de l'opération sur les modalités de réalisation et les procédures à respecter en cas d'incidents ou d'accidents.

Le bénéficiaire prendra soin d'informer préalablement la commune de Goyave du début de la mise en eau du barrage.

Suivant l'achèvement de la phase de mise en eau, le bénéficiaire remettra au préfet sur la base des conclusions du rapport d'instruction du SCSOH et de l'avis de l'INRAE, les différents documents mis à jour et complétés dans les délais indiqués, conformément à l'article 17 ci-après, décrivant les dispositions techniques des ouvrages tels qu'ils ont été exécutés, l'exposé des faits survenus au cours de l'opération de mise en eau, une analyse détaillée du comportement de l'ouvrage avec notamment une comparaison du comportement observé par rapport au comportement attendu.

Article 9 – Déclaration des incidents et accidents

Dès qu'il en a connaissance, le bénéficiaire est tenu de déclarer au préfet les accidents ou incidents intéressant les activités, installations, ouvrages, travaux faisant l'objet de la présente autorisation, qui sont de nature à porter atteinte aux intérêts mentionnés au L.214-1 du Code de l'environnement.

Sans préjudice des mesures susceptibles d'être prescrites par le préfet et sans délai, le bénéficiaire est tenu de prendre ou de faire prendre les dispositions nécessaires pour mettre fin aux causes de l'incident ou de l'accident, pour évaluer ses conséquences et y remédier.

Le bénéficiaire est responsable des accidents ou dommages résultant de l'exercice de l'activité ou imputable à l'utilisation de l'ouvrage ou de l'installation, à la réalisation des travaux ou à l'aménagement en résultant.

Article 10 – Autres réglementations

La présente autorisation ne dispense en aucun cas le bénéficiaire d'obtenir les autorisations ou de faire les déclarations requises par d'autres réglementations.

Article 11 – Respect du droit des tiers

Les droits des tiers sont et demeurent expressément réservés.

TITRE III – PRESCRIPTIONS PARTICULIÈRES RELATIVES A L'AUTORISATION

Article 12 – Prescriptions spécifiques

12.1 – Surveillance

Une surveillance continue et complète du barrage sera assurée durant et après la mise en eau du bassin de retenue, jusqu'à la réception finale de l'ouvrage.

12.2 – Plan de contrôle

Le bénéficiaire s'assurera que le maître d'œuvre a mis en place un plan de contrôle adéquat et que le groupement d'entreprises en charge de l'opération de remplissage est parfaitement qualifié et informé des tâches à exécuter en ce sens.

12.3 – Débit réservé

Le débit réservé restitué à l'aval du barrage devra être continu et maintenu en permanence, **soit 30l/s minimum**, durant toute la phase de mise en eau, en semaine comme en week-end, 24h/24, y compris pendant les phases d'arrêt du remplissage pour contrôle (paliers initial, intermédiaire et final respectivement à 156, 161 et 166 m NGG).

12.4 – Vitesse de remplissage

Le remplissage du barrage se fera à un rythme de 2m maximum / semaine, excepté au début des opérations, de la cote 145 à 152 m NGG, où les débits pourront être plus soutenus compte tenu des volumes en jeu.

12.5 – Scenarii de remplissage et paliers de contrôle

La procédure mise en œuvre pour alimenter le barrage sera conforme aux deux scenarii limites décrits précisément dans le programme de première mise en eau susvisé, selon que la ressource en eau est disponible ou faible au démarrage de l'opération :

12.5.1 – Scénario n°1 (ressource disponible) :

La mise en eau, comprenant le remplissage et les contrôles, durera 16 semaines (soit 4 mois), réparties en 6 phases :

1. Remplissage partie basse (cotes 145 à 156 m NGG) : 3 semaines (semaines 1 à 3) ;
2. Palier d'arrêt et de contrôles à la cote 156 m NGG : 2 semaines (semaines 4 à 5) ;
3. Remplissage partie intermédiaire (cotes 156 à 161 m NGG) : 3 semaines (semaines 6 à 8) ;
4. Palier d'arrêt et de contrôles à la cote 161 m NGG : 2 semaines (semaines 9 à 10) ;
5. Fin du remplissage (cotes 161 à 166 m NGG) : 4 semaines (semaines 11 à 14) ;
6. Contrôles à retenue normale à la cote 166 m NGG : 2 semaines (semaines 15 à 16).

En semaine (du lundi au vendredi), durant la journée, les débits d'alimentation par la conduite DN600 seront limités à 600 l/s maximum, variant de 350 à 600 l/s en fonction des conditions hydrauliques d'écoulement gravitaire, sur des durées de remplissage variables afin de respecter les consignes de remplissage relatives notamment à la vitesse limite de remplissage telle que définie à l'article 12-4 ci-avant. Ils seront complétés par les apports résiduels de la ravine Zombi estimés à 60 l/s sur 24h. L'eau restituée sur 24h pour le débit réservé proviendra de la prise d'eau de Moreau et de la conduite DN600 (vannes DN600 des ouvrages tête aval et tête amont ouvertes).

Le week-end (du samedi au dimanche), en fin de journée ou durant les paliers d'arrêt, l'alimentation du barrage par la conduite DN600 sera interrompue. La ravine Zombi continuera d'alimenter le barrage avec un apport moyen estimé à 60 l/s sur 24h. Le débit réservé de 30 l/s restitué en aval du barrage proviendra de la cuvette (vanne DN600 tête amont ouverte et vanne DN600 tête aval fermée).

12.5.2 – Scénario n°2 (ressource faible) :

La mise en eau, comprenant le remplissage et les contrôles, durera 22 semaines (soit 5 mois et 2 semaines), réparties en 6 phases :

1. Remplissage partie basse (cotes 145 à 156 m NGG) : 4 semaines (semaines 1 à 4) ;
2. Palier d'arrêt et de contrôles à la cote 156 m NGG : 2 semaines (semaine 5 à 6) ;
3. Remplissage partie intermédiaire (cotes 156 à 161 m NGG) : 5 semaines (semaines 7 à 11) ;
4. Palier d'arrêt et de contrôles à la cote 161 m NGG : 2 semaines (semaine 12 à 13) ;
5. Fin du remplissage (cotes 161 à 166 m NGG) : 7 semaines (semaines 14 à 20) ;

6. Contrôles à retenue normale à la cote 166 m NGG : 2 semaines (semaines 21 à 22).

En semaine (du lundi au vendredi), durant la journée, les débits d'alimentation par la conduite DN600 seront limités à 350 l/s maximum, sur une durée de 9 h et ne devront pas dépasser la vitesse maximale de remplissage dans les conditions définies à l'article 12-4 ci-avant. Ils seront complétés par les apports résiduels de la ravine Zombi estimés à 30 l/s sur 24h. Le débit réservé de 30 l/s restitué en aval du barrage sur 24h proviendra de la prise d'eau de Moreau et de la conduite DN600 (vannes DN600 des ouvrages tête aval et tête amont ouvertes).

Le week-end (du samedi au dimanche), en fin de journée ou durant les paliers d'arrêt, l'alimentation du barrage par la conduite DN600 sera interrompue. La ravine zombi continuera d'alimenter le barrage avec un apport moyen estimé à 30 l/s sur 24h. Le débit réservé restitué de 30 l/s proviendra de la cuvette (vanne DN600 tête amont ouverte et vanne DN600 tête aval fermée).

Article 13 – Moyens de surveillance et de contrôle relatifs à la phase de mise en eau

Lors de la phase de mise en eau du barrage, le bénéficiaire s'assure que les opérations de surveillance, de contrôle, de manœuvre et manutention des différents équipements hydrauliques et instruments d'auscultation seront correctement mis en œuvre par les intervenants désignés à cet effet (maîtrise d'œuvre et groupement d'entreprises).

13.1 – Régulation et contrôle des débits de remplissage

Les débits et volumes d'eau entrant dans la retenue seront :

- contrôlés à l'aide du débitmètre électromagnétique installé sur la conduite DN600 et situé dans l'ouvrage de tête aval de la galerie technique passant sous le remblai ;
- adaptés par ajustement des durées de remplissage, en fonction de la montée du niveau d'eau dans la retenue, laquelle sera mesurée :
 - principalement, par la sonde piézométrique et les échelles limnimétriques installées dans la cuvette sur le parement amont du barrage ;
 - secondairement, par la sonde de pression installée sur la colonne montante de la conduite DN600 dans la galerie en tête amont.

La vanne de sectionnement principale qui sera utilisée pour le remplissage (ouverture et fermeture de l'arrivée) sera la vanne papillon motorisée placée dans l'ouvrage de tête aval de la galerie technique.

En cas de fortes intempéries ou de crue de la ravine Zombi en amont du barrage, cette vanne pourra être fermée complètement.

En cas de dépassement de la cote cible, un palier d'arrêt sera observé pour revenir à l'intérieur des courbes enveloppes telles que définies au programme de mise en eau.

La restitution du débit réservé dans la ravine Zombi en pied aval du barrage sera :

- opérée par un piquage DN150 sur la conduite d'alimentation DN600, situé dans la tête aval de galerie technique ;
- régulé au moyen d'une vanne à opercule placée en amont sur la conduite DN150 et d'une vanne à opercule en aval, à la sortie vers le chenal ;
- contrôlé au moyen d'un débitmètre électromagnétique placé sur la conduite DN150 entre les 2 vannes à opercule.

Le remplissage du bassin de retenue se fera à la vitesse de 2m maximum / semaine. Ainsi, pour contenir et réduire les débits importants en provenance de la prise d'eau Moreau et de la conduite d'adduction DN1000, hors saison sèche, les débits d'alimentation de la cuvette seront ajustés et limités par la mise en place d'une plaque à orifice, dénommé diaphragme, sur la conduite DN600.

Compte tenu des conditions hydrauliques d'alimentation du barrage et de l'influence de la cote du plan d'eau de la cuvette sur le débit d'adduction, le diaphragme sera remplacé lors du second palier d'arrêt du remplissage, à 161 m NGG, afin d'augmenter les débits et réduire les durées journalières de remplissage, les débits d'appel

d'alimentation du barrage étant moins important sur la fin.

Conformément au programme de mise en eau susvisé, les diaphragmes indiqués ci-après seront posés sur la conduite DN600 pour réguler les débits d'alimentation dans les conditions suivantes :

- de la cote 145 à 161 m NGG, pose d'un diaphragme avec un orifice calibré DN22.5 cm ;
- de la cote 161 à 166 m NGG, pose d'un diaphragme avec un orifice calibré DN28.5 cm.

Les débits correspondants, pour chaque diaphragme, suivant les côtes de remplissage (tranches) de la retenue, sont donnés dans le tableau en annexe 1 au présent arrêté.

13.2 – Responsables des mesures et contrôles devant être effectués

Les relevés de mesures seront réalisés par l'intervenant du groupement d'entreprises désigné à cette fin durant toute la mise en eau. Il en effectuera un 1^{er} contrôle et une interprétation au premier degré.

Les données seront ensuite systématiquement transmises aux différents membres composant la chaîne de suivi et de contrôle de l'opération, en 2^{ème} rideau, désignés par le bénéficiaire (maître d'œuvre, contrôleur technique et bureau d'assistance géotechnique) pour vérification et interprétation complète. La fréquence et le mode de transmission des données sont précisés à l'article 14.2.2 ci-après.

13.2.1 – Relevés et essais préalables au démarrage de la mise en eau

Préalablement au démarrage de la mise en eau :

- toutes les fiches de suivi des données d'auscultation seront mises à jour par le groupement d'entreprises avec les valeurs du relevé topographique final de l'ouvrage et de ses équipements ;
- un relevé préalable des mesures de tous les équipements d'auscultation sera réalisé par le groupement d'entreprises. Les valeurs relevées serviront de référentiel pour le suivi effectué lors de la mise en eau ;
- un essai de vidange sera réalisé par le groupement d'entreprises : le bon fonctionnement à l'ouverture et l'étanchéité à la fermeture de la vanne annulaire sur la conduite DN500 seront vérifiés.

13.2.2 - Contrôles et mesures effectués pendant la phase de remplissage

Les contrôles et mesures à effectuer seront de divers ordres, quant à leur nature et leur fréquence.

13.2.2.1 - Contrôles quotidiens :

Les contrôles quotidiens consisteront :

- d'une part, en l'observation des différents ouvrages, en vue de détecter d'éventuelles anomalies (zones humides, suintements, résurgences, fissures, amorces ou loupes de glissements, tassements, écoulements au niveau des regards des puits de décompression en pied aval, etc.). Ces observations seront soigneusement consignées sur des fiches d'inspections et assorties de photographies. Toute évolution, stagnation, aggravation ou régression sera également consignée sur ces fiches d'inspections visuelles journalières. Le groupement d'entreprises transmettra quotidiennement par mail ces fiches d'inspections des ouvrages et équipements au maître d'œuvre, au maître d'ouvrage, au service de contrôle des ouvrages hydrauliques de la DEAL, au contrôleur technique et au bureau d'assistance géotechnique. Le maître d'œuvre sera immédiatement averti en cas d'évolution anormale ou aggravation de l'anomalie détectée. Un examen visuel sera réalisé également les week-end et certains jours fériés afin d'éviter une absence de surveillance visuelle du barrage sur une période supérieure à un jour ;
- d'autre part, aux relevés, y compris leur exploitation, des mesures des instruments d'auscultation suivants :
 - relevés du niveau d'eau dans la cuvette, à l'aide du capteur de niveau piézométrique et des échelles limnimétriques installés sur le parement amont du barrage ;
 - relevés des précipitations de pluie à l'aide du pluviomètre implanté sur le parement aval du barrage, à proximité de l'ouvrage tête aval ;
 - relevés des cellules de pressions interstitielles (Cpi) en remblai et en fondation avec suivi des

coefficients de pression interstitielle Ru et de la charge hydraulique (en m NGG).

13.2.2.2 - Contrôles continus

Ces contrôles continus, réalisés par le groupement d'entreprises, consisteront à effectuer les relevés, y compris leur exploitation, des équipements de mesures de débits suivants :

- débit transitant dans la conduite d'alimentation DN600 du barrage ;
- débit réservé restitué dans la ravine Zombi, en pied aval du barrage, par la conduite DN150 piquée sur la conduite d'alimentation DN600 ;
- débit de fuite du barrage transitant dans la conduite de drainage DN400 en fondation.

13.2.2.3 - Contrôles trihebdomadaires

Ces contrôles, réalisés par le groupement d'entreprises, consisteront à effectuer les relevés, y compris leur exploitation, des mesures des équipements d'auscultation suivants :

- tassements du remblai et de la fondation du barrage par les 2 profilomètres sur le profil PA3, et les 6 tassomètres sur le profil d'auscultation PA2 ;
- relevé des 7 piézomètres et des 4 puits de décompression équipés du parement aval.

13.2.2.4 - Contrôles hebdomadaires

Ces contrôles, réalisés par le groupement d'entreprises, consisteront à effectuer les relevés, y compris leur exploitation, des mesures des équipements d'auscultation suivants :

- déplacement général du barrage : relevés topographiques en X,Y (plan) et Z (altitude) des repères de nivellement sur le remblai en surface, notamment les cibles topographiques situées sur le parement amont (x4), sur la crête (x4), sur le parement aval (x4) et en pied de barrage (x3) ;
- tassements de la galerie sous remblai/fondation : relevés topographiques en Z (altitude) des 77 repères de nivellement placés dans la galerie.

13.2.3 - Mesures et contrôles effectués pendant les paliers d'arrêt

Les fréquences, appliquées pour les contrôles visuels et les relevés, y compris leur exploitation, des mesures des équipements d'auscultation lors de la phase de remplissage (contrôles continus, quotidiens, hebdomadaires et 3 fois par semaine) seront conservées lors des paliers d'arrêt (deux paliers intermédiaires à 156 et 161 m NGG et palier de remplissage final à 166 m NGG).

13.2.4 - Mesures et contrôles effectués à la fin de la mise en eau

A l'issue des 2 dernières semaines de contrôle à retenue normale, à la cote 166 m NGG, le groupement d'entreprises réalisera les contrôles visuels deux fois par semaine et les relevés, y compris leur exploitation, de toutes mesures des équipements d'auscultation de façon hebdomadaire et sur une durée de 2 mois.

Huit relevés complets, y compris leur exploitation, et seize fiches d'inspections visuelles seront donc réalisés par le groupement d'entreprises durant cette période de 2 mois, afin de s'assurer de la stabilisation des mesures et du comportement de l'ouvrage après remplissage.

13.3 - Prévention, contrôle et suivi sur le plan environnemental

Les mesures édictées dans l'arrêté d'autorisation du barrage du 19 juin 2007 susvisé, notamment celles indiquées en son article 5, relatives à la continuité écologique, au suivi hydrobiologique, à la prophylaxie, à la sauvegarde de la flore et de la faune terrestres, seront scrupuleusement mises en œuvre.

Par précaution, un barrage filtrant léger sera mis en place provisoirement, le temps de la phase de mise en eau, à l'aval du barrage, dans la ravine Zombi, afin de capter les éventuelles matières en suspension qui pourraient être relâchées lors d'une manœuvre des vannes.

Une campagne d'analyses physico-chimiques et biologiques sera immédiatement engagée après la fin de la mise en eau du barrage, permettant la comparaison de l'état des milieux aquatiques avant et après remplissage. Parmi les paramètres à surveiller, les teneurs en matières en suspension et en chlordécone seront mesurées.

Article 14 – Traitement des données, mode et fréquence de diffusion

Page 9/21

14.1 - Fréquence quotidienne

Les données mesurées par les instruments d'auscultation seront relevées et dépouillées quotidiennement par le groupement d'entreprises qui en fera l'interprétation au 1^{er} degré. Ainsi, l'évolution des grandeurs mesurées sera suivie et comparée, au fur et à mesure du remplissage, par rapport aux valeurs attendues.

Le groupement d'entreprises prendra soin de vérifier préalablement les grandeurs aberrantes mesurées (anomalie d'acquisition ou changement de comportement avéré) avant de les communiquer.

Les valeurs journalières relevées et indiquées ci-après feront l'objet d'une synthèse qui sera communiquée par messagerie électronique au maître d'œuvre, au maître d'ouvrage, au service de contrôle de la DEAL, au contrôleur technique et au bureau d'assistance géotechnique :

- Cpi : dépassement ou non du coefficient Ru (en cas de dépassement de Ru, la cellule concernée et les valeurs relevées seront précisées) ;
- tassements et déplacements : pas de tassements ou/et de déplacements anormaux relevés ;
- piézomètres : valeurs du jour relevées au niveau des 7 piézomètres et des 4 puits de décompression ;
- débit de drainage : valeurs minimum, maximum et moyenne du jour ;
- niveau d'eau dans la cuvette : relevé de la cote NGG atteinte en fin de journée ;
- pluviométrie : cumul journalier.

Durant les 2 mois après la fin du remplissage, l'envoi du courrier électronique (mail) de suivi sera hebdomadaire.

Le groupement d'entreprises informera immédiatement, par téléphone et courrier électronique, le maître d'œuvre, le maître d'ouvrage et le service de contrôle de la DEAL en cas de détection visuelle d'anomalies ou d'évolution anormale avérée d'une des grandeurs représentatives du comportement de l'ouvrage (cf article 16), lesquels décideront ensuite des mesures à prendre quant à la poursuite de la mise en eau.

14.2 - Fréquence hebdomadaire

L'ensemble des mesures et contrôles (avec interprétation au premier degré des résultats) seront rassemblés et compilés dans un rapport qui sera communiqué une fois par semaine au maître d'œuvre, au maître d'ouvrage, au contrôleur technique, au bureau d'assistance géotechnique et au service de contrôle de la DEAL.

En cas d'anomalies, la fréquence de transmission pourra être accrue. Les fichiers sources seront également transmis systématiquement (format Excel® ou équivalent).

Ces rapports hebdomadaires comporteront :

- les fiches d'inspections visuelles journalières des ouvrages et équipements, avec photographies accompagnant les faits marquants ;
- toutes les données des mesures des équipements de surveillance et d'auscultation (repris à l'article 14.2) sous forme de tableaux et de graphiques d'évolution en fonction du temps ;
- leurs interprétations au 1^{er} degré (texte d'accompagnement des tableaux et graphiques).

Article 15 – Paramètres ou valeurs seuils des mesures d'auscultation à prendre en compte

Les paramètres ou valeurs seuils suivantes devront être contrôlées lors de la mise en eau :

15.1 - Pressions interstitielles :

- Valeurs seuils du coefficient Ru en remblai et à l'interface remblais-fondation ;
- pour les Cpi placées en fondation, il n'y a pas de valeurs seuils fixées. Les coefficients Ru seront néanmoins suivis et communiqués par le groupement d'entreprises à titre indicatif.

15.2 - Déplacements du corps du barrage :

- contrôle de la linéarité des déplacements de chaque repère en fonction de la hauteur de montée du plan

Page 10/21

d'eau (pas de déplacements brusques) ;

- recoupement à faire avec les Cpi.

15.3 - Tassements de la galerie sous le remblai :

- contrôle de la linéarité des tassements en fonction de la hauteur de montée du plan d'eau (pas de tassements brusques) ;
- recoupement à faire avec les Cpi.

15.4 - Piézométrie relevée dans les 7 tubes piézométriques et les 4 puits de décompression du parement aval :

- contrôle de la linéarité de la piézométrie en fonction de la hauteur de montée du plan d'eau (pas de variations brusques de la piézométrie) ;
- recoupement à faire avec les Cpi et le débit de drainage du barrage (mise en pression éventuelle).

15.5 - Débit de drainage :

- contrôle de la linéarité du débit en fonction de la hauteur de montée du plan d'eau (pas de variations brusques du débit de drainage) ;
- recoupement à faire en fonction des Cpi, de la piézométrie, de la pluviométrie et des tassements/déplacements.

En cas de variations brusques des paramètres ou de dépassement desdites valeurs, les consignes définies à l'article 17 seront mises en œuvre.

Article 16 – Consignes à suivre :

16.1 - En cas de mesures anormales :

Une mesure « anormale » est une mesure excédant l'un des seuils définis à l'article 16 ou une mesure atypique ou aberrante, c'est-à-dire radicalement différente des valeurs mesurées antérieurement.

En cas de valeurs anormales, le groupement d'entreprises informera immédiatement, par téléphone et courrier électronique, le maître d'œuvre, le maître d'ouvrage et le service de contrôle de la DEAL.

16.1.1 - Des pressions interstitielles et de la charge hydraulique

Si les valeurs du coefficient Ru et les charges hydrauliques dépassent les valeurs seuils fixées, le remplissage du barrage est interrompu et les relevés et contrôles quotidiens poursuivis en attendant la stabilisation, puis la réduction des valeurs en dépassement, en accord avec le maître d'œuvre.

L'analyse du suivi de la charge hydraulique (en m NGG) pourra être utilisée pour juger la criticité du dépassement de la valeur seuil du Ru des cellules concernées.

Dans le cas d'un dépassement de Ru qui n'aurait aucune conséquence sur l'ouvrage, le remplissage pourra continuer si le maître d'œuvre fournit une justification montrant que le dépassement du Ru constaté n'entraîne pas un niveau de sécurité inacceptable de l'ouvrage.

16.1.2 - Des tassements/déplacements

En cas de variations subites des déplacements dans le corps du barrage et des tassements de la galerie, le remplissage sera immédiatement interrompu, la localisation éventuelle de fuites (galerie et parements) et d'indices d'instabilité (galerie et parements) sera recherchée par le groupement d'entreprises, et le maître d'œuvre et le maître d'ouvrage seront alertés (par téléphone et mail) afin de procéder à une inspection plus approfondie de l'ouvrage.

Les suites à donner pour le remplissage seront définies par le maître d'œuvre à l'issue de cette inspection et de l'analyse des données d'auscultation.

Dans le cas de l'apparition de microfissures et de suintements, sans risques structurels, sur les plots à l'intérieur

de la galerie (voiles, radier, dalle supérieure), la procédure adéquate de reprise des suintements du dalot sera appliquée.

16.1.3 - Des débits relevés dans la canalisation de drainage DN400

En cas de variations excessives des débits de drainage, le remplissage sera aussitôt suspendu, la recherche d'éventuelle fuites ou d'indices d'instabilité au niveau des parements amont et aval du barrage sera rapidement engagée par le groupement d'entreprises, et le maître d'œuvre ainsi que le maître d'ouvrage seront alertés (par téléphone et mail) afin de procéder à une inspection poussée de l'ouvrage.

Sur décision du maître d'œuvre, le niveau de la retenue pourra être abaissé progressivement de manière à revenir au débit de drainage précédent l'événement relatif au sur-débit et ainsi tenter de déterminer l'altimétrie et la zone susceptible d'en être la cause.

Les suites à donner pour le remplissage seront définies par le maître d'œuvre à l'issue de ces inspections et de l'analyse des données d'auscultation.

16.2 - En cas d'alerte cyclonique

Le bénéficiaire procédera immédiatement à la mise en sécurité du barrage en cas d'alertes météorologiques. Il procédera notamment à la fermeture de la conduite d'adduction DN600, à la vérification que l'évacuateur de crue (EVC) et les caniveaux sont correctement dégagés, à l'arrimage des parties mobiles des équipements, ainsi qu'à l'évacuation en temps et heure des personnels éventuellement présents.

Après le passage d'une tempête tropicale ou d'un cyclone, une inspection des ouvrages sera programmée dans les meilleurs délais par le groupement d'entreprises, conjointement avec le maître d'ouvrage et le maître d'œuvre. Le relevé général et l'exploitation des paramètres d'auscultation seront également réalisés par le groupement d'entreprises pour détecter d'éventuelles mesures anormales. Un rapport de premières observations sera ensuite établi par le maître d'œuvre et remis au service de contrôle de la DEAL pour décider de la poursuite ou non du remplissage du barrage.

16.3 - En cas d'alerte de risque de crue

Le groupement d'entreprises regardera régulièrement les bulletins prévisionnels émis par le centre météorologique, ainsi que les données disponibles sur site (cote du plan d'eau de la retenue et pluviométrie), consultables à distance, pour anticiper une éventuelle crue.

La vanne d'alimentation DN600 de la retenue (au niveau de la chambre de raccordement sur le DN1000 provenant de la prise d'eau Moreau) devra être fermée si le risque est confirmé.

Pendant la crue, une surveillance de l'EVC et de l'exutoire de la canalisation de drainage sera assurée par le personnel d'astreinte du groupement d'entreprises qui disposera des listes de correspondants à alerter en cas d'aggravation de la situation : lame d'eau au-dessus du seuil déversant ou supérieur à 1 m, instabilité des parements du remblai, glissement de terrain dans la cuvette, etc.

Si l'épisode de crue induit un apport naturel supérieur aux volumes et hauteurs cibles du programme de remplissage, un palier d'arrêt sera observé pour revenir à la courbe enveloppe sans toutefois effectuer de vidange.

En cas de survenue d'une crue au cours de laquelle le plan d'eau de la retenue atteint la cote RN de 166 m NGG, les débits excédentaires sont en principe restitués par l'évacuateur de crues et il n'est pas prévu, à ce stade, de manipulation de l'organe de vidange, lequel est fermé en position normale.

En cas de survenue d'une crue au cours de laquelle le plan d'eau de la retenue atteint ou devient supérieur à la cote PHE (plus hautes eaux) de 167 m NGG, le groupement d'entreprises prend toutes les dispositions nécessaires pour ouvrir l'organe de vidange.

Si, malgré les manœuvres préalables de vidange, la cote de la retenue parvient à atteindre la crête du barrage, hors muret anti batillage, soit 168 m NGG, le maître d'ouvrage ou son exploitant contacteront le préfet qui déclenchera le dispositif ORSEC.

Le maître d'œuvre et le maître d'ouvrage seront, dans tous les cas de figure, tenus régulièrement informés de l'évolution de la situation par le groupement d'entreprises.

Avant et après la crue, le groupement d'entreprises procédera à une inspection de tous les ouvrages, en particulier l'évacuateur de crues, l'ouvrage de tête amont (si non immergé) et l'exutoire de la canalisation de drainage DN400.

Après la crue, le relevé général et l'exploitation des paramètres d'auscultation seront réalisés par le groupement d'entreprises pour détecter d'éventuelles mesures anormales et décider de la poursuite du remplissage.

16.4 - En cas de séisme

Sous condition d'un séisme de magnitude supérieure à 4,5 sur l'échelle de Richter et situé à moins de 20 km de distance, le bénéficiaire programmera une visite d'inspection au plus vite afin d'établir un diagnostic de l'ouvrage et déterminer les dispositions ou mesures à prendre immédiatement, en fonction de l'état des installations et des détériorations relevées.

Le relevé général et l'exploitation des paramètres d'auscultation seront également réalisés par le groupement d'entreprises pour détecter d'éventuelles mesures anormales. Un rapport de premières observations sera ensuite établi par le maître d'œuvre et remis au service de contrôle de la DEAL pour décider de la poursuite ou non du remplissage du barrage.

Dans tous les cas, un test de la vanne de vidange sera à réaliser par le groupement d'entreprises, qui devra se tenir prêt à l'éventualité de vidanger tout ou partie de l'ouvrage sur consigne du maître d'œuvre et du maître d'ouvrage.

16.5 - En cas d'indices d'instabilité

En cas de phénomènes d'instabilité (glissements, fissures, affaissements) affectant les talus du corps du barrage, de la retenue ou les abords immédiats, le maître d'œuvre et le maître d'ouvrage seront aussitôt informés, par téléphone et mail. En outre, des photos seront envoyées concomitamment ou immédiatement après par le groupement d'entreprises, afin de décider si le remplissage peut être poursuivi ou doit être interrompu et, selon la gravité des phénomènes, si une inspection doit être programmée rapidement.

Le relevé général des paramètres d'auscultation (y compris leur exploitation en 1ère analyse) sera également réalisé par le groupement d'entreprises pour détecter d'éventuelles mesures anormales et permettre la prise de décision du maître d'œuvre sur les suites à donner.

Dans tous les cas, un test de la vanne de vidange sera à réaliser par le groupement d'entreprises, qui devra se tenir prêt à l'éventualité de vidanger tout ou partie de l'ouvrage sur consigne du maître d'œuvre et du maître d'ouvrage.

16.6 - En cas de rupture de conduite

En cas de rupture de la canalisation d'adduction/distribution DN600, le dispositif de sécurité (vanne de survitesse) installé sur la conduite au niveau de l'ouvrage de tête amont devra s'enclencher automatiquement et obturer la conduite en amont pour éviter la vidange de la retenue dans la galerie.

Le dispositif est complété par deux capteurs/contacteurs de présence d'eau, raccordés au système de télégestion, placés dans la galerie, l'un situé en tête amont et l'autre en sortie au niveau de la tête aval. Ils devront pouvoir envoyer une alarme par GSM au personnel d'astreinte du groupement d'entreprises si la casse se produit la nuit ou le week-end.

La vanne d'alimentation DN600 de la retenue située au niveau de l'ouvrage de raccordement sur la canalisation DN1000 provenant de la prise d'eau Moreau devra être entièrement fermée pour isoler le barrage. La vanne DN600 située au niveau de la tête aval sera également fermée.

Le clapet anti-retour DN800 positionnée en tête aval permettra l'évacuation gravitaire de l'eau de la galerie vers la ravine Zombi.

Le maître d'ouvrage et le maître d'œuvre seront immédiatement informés de l'évènement par téléphone et mail.

Un diagnostic pour rechercher les causes de la casse de la conduite sera réalisé et communiqué au service de contrôle de la DEAL.

Une inspection de la galerie et des parements du barrage sera programmée dans les meilleurs délais afin de détecter d'éventuelles dégradations ou indices d'instabilité.

Après réparation de la portion de conduite endommagée, un essai d'étanchéité global de la tuyauterie dans la galerie sera réalisé avant remise en service.

16.7 - En cas de pollution accidentelle

En cas de pollution accidentelle, des opérations de pompage et de curage seront mis en œuvre. Des barrages flottants et des matériaux absorbants seront conservés sur site afin de permettre au personnel qualifié d'intervenir rapidement, selon le type de milieu pollué (sol ou eau).

Le personnel sera formé aux mesures d'intervention.

Le bénéficiaire informera dans les meilleurs délais les services de police de l'eau et de contrôle de la DEAL (SPE et SCSOH) par téléphone et mail.

16.8 - En cas de reprise épidémique conduisant à une restriction de l'activité

En cas d'épidémie de coronavirus Covid-19, le bénéficiaire s'assurera que toutes les dispositions sont prises auprès des personnels en charge de la mise en eau et du suivi du barrage en vue du respect strict des consignes sanitaires édictées par les autorités publiques.

Ainsi, les mesures préventives pour limiter les risques d'infection devront être appliquées, notamment le contrôle des personnels ou autres intervenants accédant au site, une information et une communication de qualité auprès de ces derniers, la mise en pratique des gestes barrières et le port du masque ou d'une visière.

Article 17 – Compléments et mise à jour des documents établis à l'issue de la 1ère mise en eau

Conformément à l'article 2, alinéa 6 et à l'article 3 de l'arrêté du 15 mars 2017 susvisé, les documents établis dans le cadre de la 1ère mise en eau du barrage seront complétés et mis à jour, compte-tenu des résultats, des enseignements et du retour d'expérience obtenus à l'issue du premier remplissage, puis communiqués au service de contrôle (DEAL, SCSOH) dans les délais maximaux fixés, ainsi qu'il est fixé pour :

- la note de synthèse sur le déroulement des travaux, **3 mois** à compter du PV de fin de mise en eau ou de réception de l'ouvrage ;
- la note d'interprétation des résultats d'auscultation, **6 mois** à compter du PV de fin de mise en eau ou de réception de l'ouvrage ;
- les consignes de surveillance de l'ouvrage en toutes circonstances et des consignes d'exploitation en période de crue, **3 mois** à compter du PV de fin de mise en eau ou de réception de l'ouvrage ;
- les chapitres pertinents de l'étude de dangers (EDD), **9 mois** à compter du PV de fin de mise en eau ou de réception de l'ouvrage ;
- le rapport n°6 du dossier de mise en eau et notamment son annexe relative à la modélisation numérique du barrage de Moreau sous conditions dynamiques, **6 mois** à compter du PV de fin de mise en eau ou de réception de l'ouvrage ;
- les plans détaillés des ouvrages exécutés conformes à l'exécution, **3 mois** à compter du PV de fin de mise en eau ou de réception de l'ouvrage .

Article 18 – Accès aux installations

Les agents chargés du contrôle de la sécurité des ouvrages hydrauliques ou de la police de l'eau et des milieux aquatiques auront libre accès aux installations, ouvrages, travaux ou activités autorisés par la présente

autorisation, dans les conditions fixées par le Code de l'environnement. Ils pourront demander communication de toutes pièces utiles au contrôle de la bonne exécution du présent arrêté.

Article 19 – Transfert de l'autorisation

En application du III de l'article R.181-47 du Code de l'environnement, préalablement au transfert de l'autorisation environnementale, le nouveau bénéficiaire du transfert en fait la déclaration au préfet. Cette déclaration mentionne, s'il s'agit d'une personne physique, les noms, prénoms et domicile du nouveau bénéficiaire et, s'il s'agit d'une personne morale, sa dénomination ou sa raison sociale, sa forme juridique, l'adresse de son siège social ainsi que la qualité du signataire de la déclaration. Elle est accompagnée des pièces justifiant les capacités techniques et financières du bénéficiaire du transfert. Le préfet en accuse réception dans un délai d'un mois.

S'il entend s'opposer au transfert, le préfet notifie son refus motivé dans le délai de deux mois.

TITRE IV – DISPOSITIONS FINALES

Article 20 – Dispositions particulières liées à l'exécution des travaux

Les paragraphes n° 2 à 5 de l'article 4 de l'arrêté n°2007-908 AD/1/4 du 19 juin 2007 susvisé sont modifiés dans les conditions, ainsi qu'il suit :

« A l'issue de la réception des travaux, le service de contrôle (DEAL de Guadeloupe, SCSOH) établira un rapport de synthèse sur la base des documents mis à jour susmentionnés à l'article 17, lequel sera adressé au préfet, au maître d'ouvrage, au maître d'œuvre et à l'INRAE (appui technique national).

Article 21 – Publication et information des tiers

En application de l'article R 181-44 du code de l'environnement :

- Le présent arrêté est notifié au président du Conseil régional de la Guadeloupe ;
- Une copie de cet arrêté est déposée à la mairie de Goyave et peut y être consultée ;
- Un extrait de la présente autorisation est affiché pendant une durée minimale d'un mois à la mairie de Goyave. Un procès-verbal de l'accomplissement de cette formalité est dressé par les soins du maire ;
- La présente autorisation est publiée sur le site Internet de la préfecture de la Guadeloupe, qui a délivré l'acte, pendant une durée minimale de quatre mois.

Article 22 – Voies et délais de recours

La légalité de la présente décision peut être contestée par toute personne ayant intérêt à agir, dans les deux mois qui suivent la date de sa notification ou de sa publication. A cet effet, cette personne peut saisir le tribunal administratif de Basse-Terre d'un recours contentieux. Elle peut également saisir d'un recours gracieux l'auteur de la décision ou d'un recours hiérarchique le ministre compétent. Cette démarche proroge le délai de recours contentieux qui doit être introduit dans les deux mois suivant la réponse. L'absence de réponse au terme des deux mois vaut rejet implicite.

Le tribunal administratif peut être saisi par l'application informatique « Télérecours citoyens » accessible par le site Internet www.telerecours.fr.

Article 23 – Exécution de l'arrêté préfectoral

Le secrétaire général de la préfecture, le président du Conseil régional de la Guadeloupe, le directeur de l'environnement, de l'aménagement et du logement, le chef du service départemental de l'Office français de la biodiversité, le maire de la commune de Goyave, sont chargés, chacun en ce qui le concerne, de l'exécution du présent arrêté qui sera publié au recueil des actes administratifs de la préfecture.

Basse-Terre le 17 AOUT 2021
Le Préfet

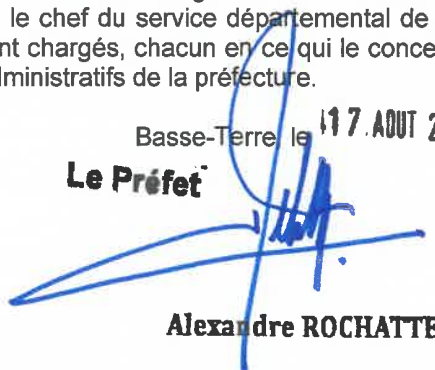

Alexandre ROCHATTE

ANNEXES :

Annexe n°1 - Rapport hauteur plan d'eau / débits des 2 diaphragmes (DN22.5 et 28.5 cm)

Rapport hauteur / débit avec diaphragme					
	Hauteur remplissage (m NGF)	Hauteur de chute (m)	Débit avec diaphragme de 21,06 cm (l/s)	Débit avec diaphragme de 22,5 cm (l/s)	Débit avec diaphragme de 28,5 cm (l/s)
Prise d'eau	170	0			
Déversoir barrage	148,99	21,01	458	505	921
Point 1	151	19	435	480	876
Point 2	154	16	400	441	803
Point 3	156	14	361	412	751
Point 4	158	12	334	382	695
Point 5	160	10	316	348	633
Point 6	161	9	299	330	601
Point 7	166	4	199	220	400

Annexe n°2 - Plans des ouvrages et équipements pour la mise en eau de la retenue

2.1 - Vue en plan du barrage :

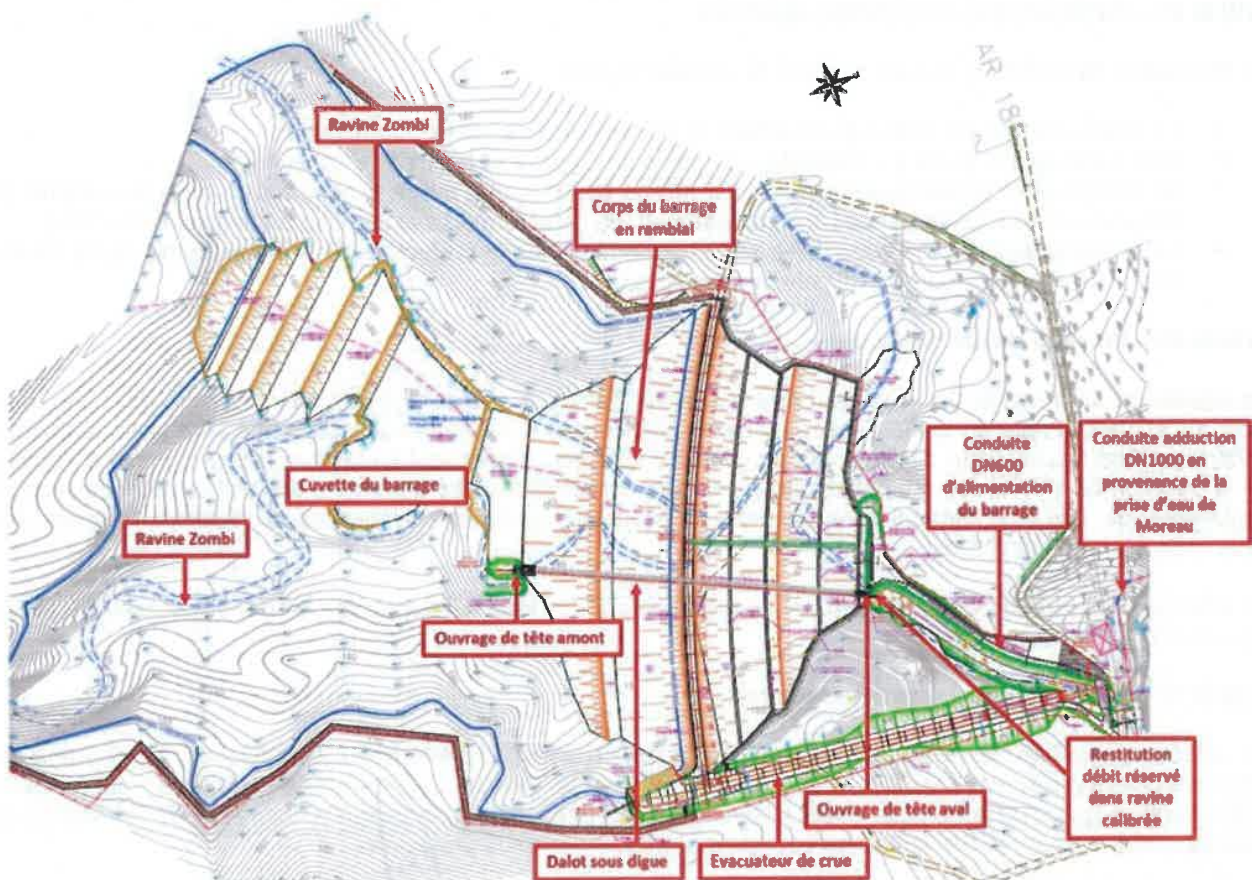

2.2 - Vue en plan de la conduite d'adduction/distribution DN600 :

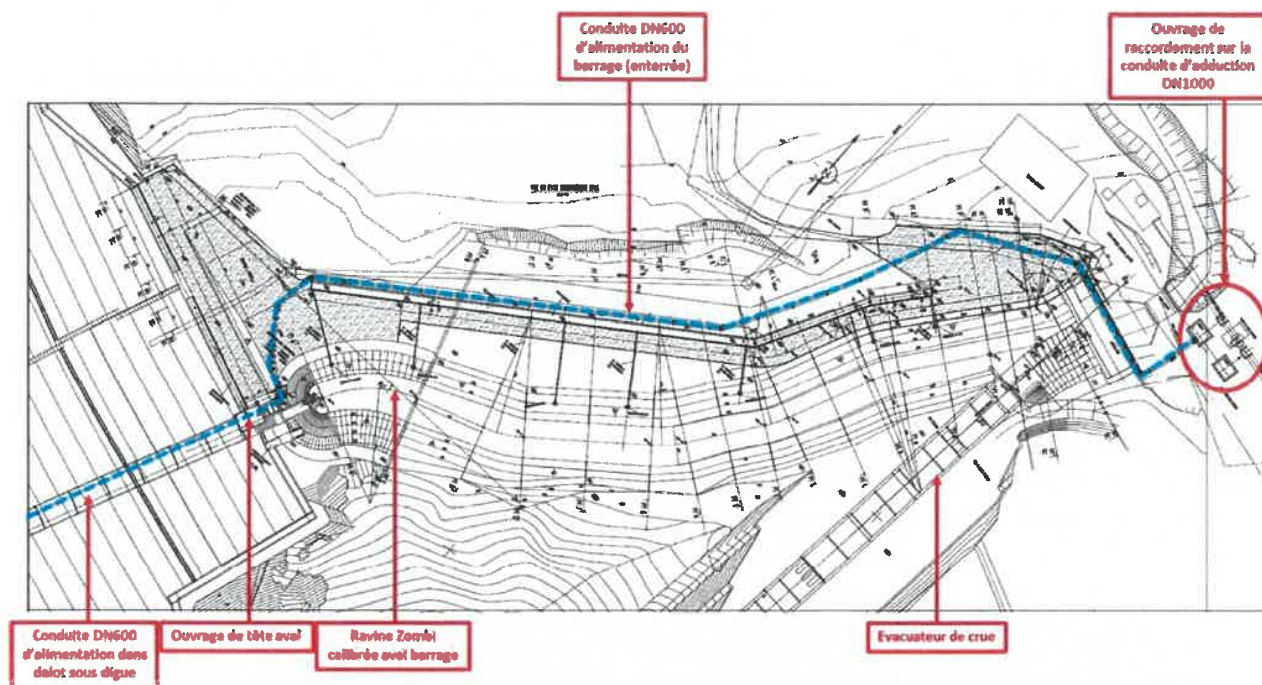

2.3 - Vue en plan du raccordement de la conduite DN600 sur la canalisation DN1000 (en aval) :

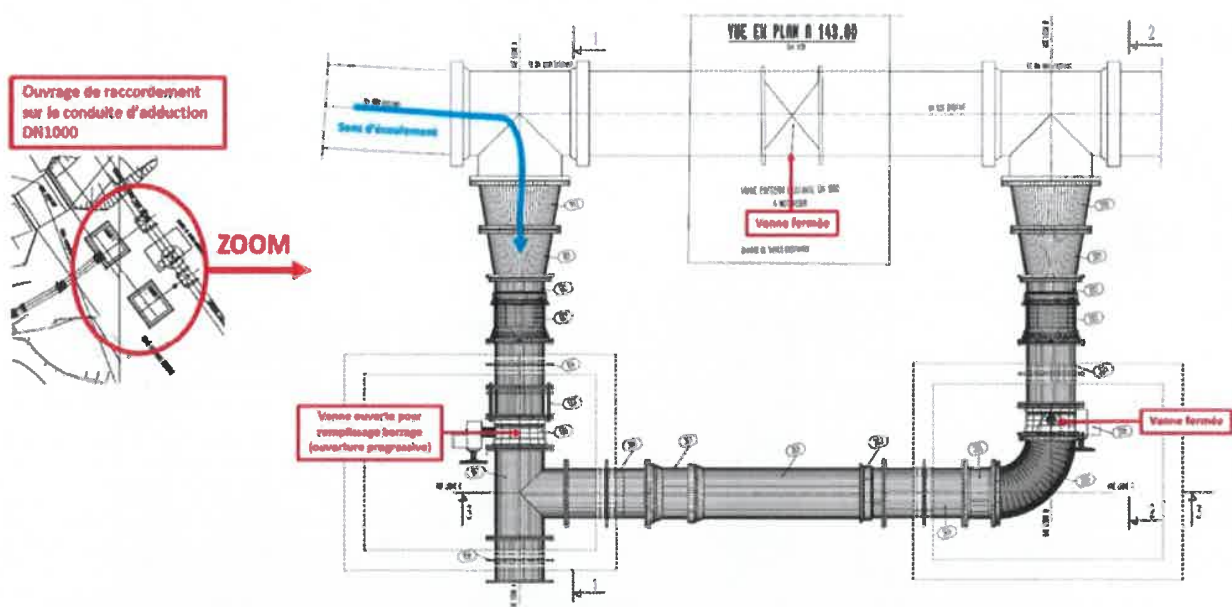

2.4 - Profil en long de la galerie technique souterraine (dalot) + zoom sur la tête aval :

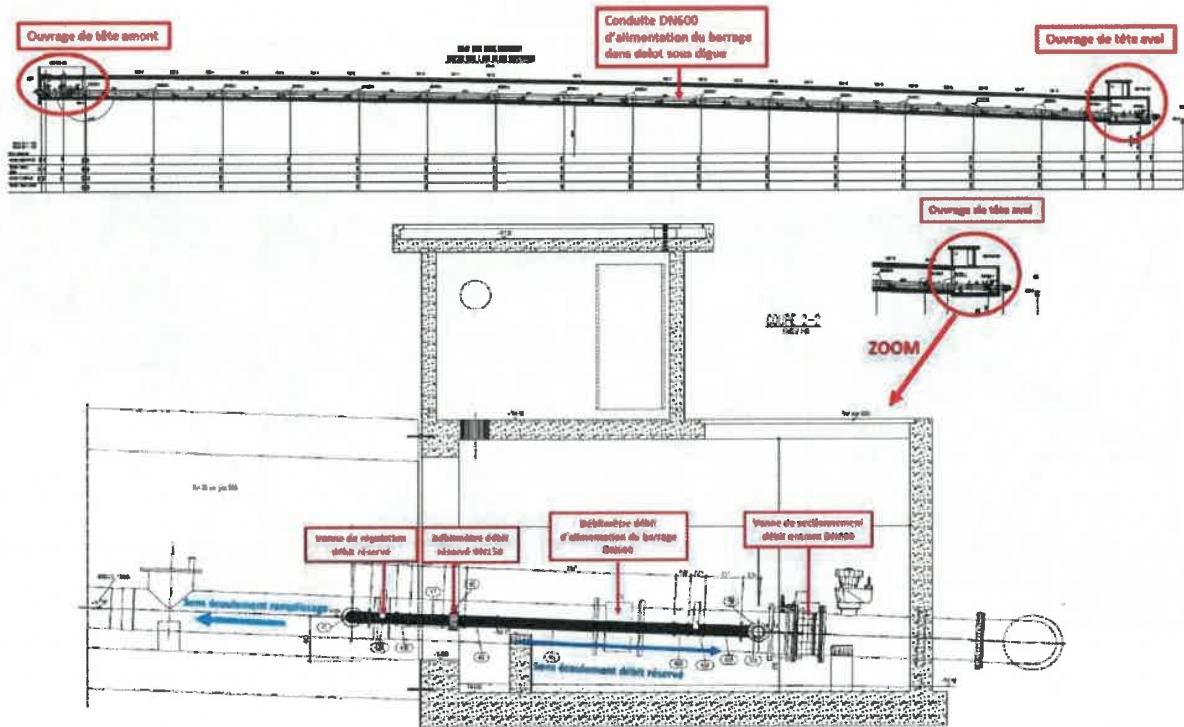

2.5 - Zoom sur la tête amont :

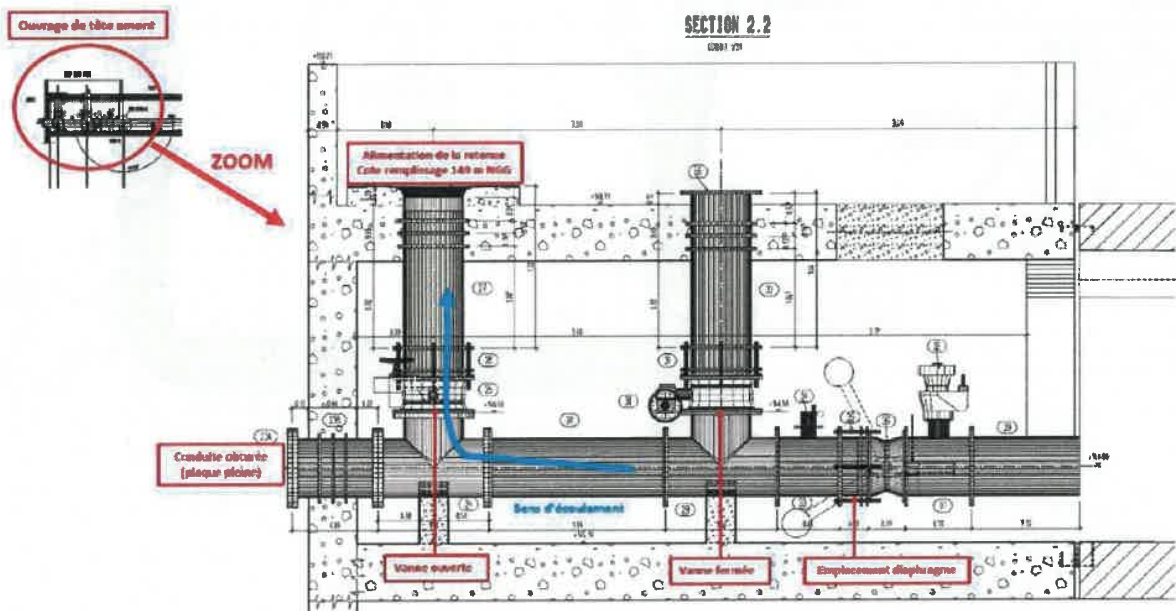

DEAL

971-2021-08-10-00005

Arrêté DEAL/TMES/USR du 10 août 2021 portant autorisation individuelle permanente d'effectuer un transport exceptionnel sur itinéraire précis de 1ère catégorie



PRÉFET
DE LA GUADELOUPE

*Liberté
Égalité
Fraternité*

ARRÊTÉ
N° 97121T000674 en date du 10/08/2021

**portant autorisation individuelle permanente d'effectuer un transport exceptionnel
sur itinéraire précis de 1ère catégorie**

Le préfet de la région Guadeloupe, représentant l'Etat dans les collectivités de Saint-Martin et de Saint-Barthélemy, du département de la Guadeloupe,

Vu la demande en date du 09/08/2021 par laquelle le pétitionnaire, MAXILEVAGE, sollicite l'autorisation d'effectuer le transport de (1 élément par voyage) entre RUE THOMAS EDISON et Rue Thomas Edison ;

Vu le code de la route, notamment les articles R. 433-1 à R. 433-6, R. 433-8 ;

Vu le code de la voirie routière ;

Vu le code des collectivités territoriales ;

Vu l'arrêté interministériel du 4 mai 2006 modifié relatif aux transports exceptionnels de marchandises, d'engins ou de véhicules et ensembles de véhicules comportant plus d'une remorque ;

Vu l'arrêté préfectoral DEAL/PACT du 03 juin 2021 et le décret du 22 juillet 2020 portant délégation de signature ;

Sur la proposition du Chef du service Transports, Mobilités, Éducation et Sécurité routières ;

ARRÊTE :

ARTICLE 1.

Le permissionnaire MAXILEVAGE est autorisé à effectuer le transport de (1 élément par voyage) dans les conditions particulières énoncées ci-après.

ARTICLE 2. Transports autorisés

La présente autorisation concerne le transport dont les caractéristiques figurent ci-dessous :

Caractéristiques maximales du convoi	Masse totale roulante (kg)	Longueur (mm)	Largeur (mm)	Hauteur (mm)
en charge	33100	18090	3256	3564
à vide	14280	18090	2500	2790

ARTICLE 3. Véhicules

Les charges par essieu et, selon les cas, la répartition longitudinale de la charge sur les essieux, doivent respecter les règles de charge de l'article 15 de l'arrêté du 4 mai 2006 susvisé.

Le chargement transporté doit être compatible avec les véhicules utilisés. Si un trajet à vide est prévu dans la présente autorisation, l'ensemble routier peut transporter un ou des éléments de véhicule non utilisé (bissel, arrière-train, véhicule d'accompagnement non utilisé) dans la catégorie correspondant à ses caractéristiques sans chargement.

ARTICLE 3. Véhicules

ARTICLE 4. Itinéraire

Le permissionnaire peut emprunter, exclusivement et sous son entière responsabilité, en respectant strictement les prescriptions qui lui sont rattachées, l'itinéraire joint en annexe en charge de RUE THOMAS EDISON à NOUVEAU CHU PERRIN ABYMES, à vide de NOUVEAU CHU PERRIN ABYMES à Rue Thomas Edison

ARTICLE 5. Règles de circulation

ARTICLE 5-1. Règles générales

Le transporteur doit :

- respecter l'ensemble des prescriptions du code de la route et de ses arrêtés d'application qui ne sont pas modifiées dans la présente autorisation. Il doit notamment se conformer aux dispositions des arrêtés préfectoraux et municipaux réglementant la circulation dans les traversées d'agglomération, les chantiers et sur les ouvrages d'art, ainsi qu'aux lois et règlements sur la coordination des transports routiers ;

- respecter une inter-distance de sécurité avec les véhicules le précédant. Hors agglomération, en fonction des conditions de sécurité, tant pour le convoi que pour l'ensemble des usagers de la route, l'inter-distance entre deux convois est de l'ordre de 150 m en règle générale, elle peut être réduite ponctuellement jusqu'à environ 50 m dans les cas les plus défavorables. Lorsque la circulation d'un train de convois est autorisée en application des dispositions ci-dessus, l'interdistance entre deux convois d'un même train de convois devra être de l'ordre de 50 m hors ouvrages d'art que les convois franchiront de manière isolée avec l'accompagnement prévu ;

- se ranger dès que la route le permet pour faciliter la manœuvre des véhicules qui suivent le convoi en attente de dépassement ;

- baliser son convoi avec des dispositifs adaptés, implantés à une distance suffisante pour garantir la sécurité des usagers en cas de panne ou d'arrêt et dégager ou faire dégager le plus vite possible la chaussée ;

- en cas d'obstacle non prévisible entraînant l'arrêt du convoi, avertir sans délai le service instructeur du point d'arrêt.

En cas de coupure de l'itinéraire, le permissionnaire doit s'assurer auprès du service instructeur de la possibilité d'utiliser l'itinéraire de déviation et demander une modification d'itinéraire.

ARTICLE 5-2. Interdictions générales de circulation

La circulation des convois est interdite :

- sur l'ensemble du réseau routier et autoroutier du samedi ou veille de fête douze heures au lundi ou lendemain de fête six heures ;

- pendant les périodes et sur les itinéraires d'interdiction de circulation des véhicules de transport de marchandises et de transport de matières dangereuses, définis chaque année par arrêté du ministre de l'intérieur et du ministre chargé des transports ;

- pendant la fermeture des barrières de dégel, sur les itinéraires qu'elles concernent ;

- par temps de neige ou de verglas ou lorsque la visibilité est insuffisante.

ARTICLE 5-3. Circulation sur autoroute

La circulation des convois exceptionnels sur autoroute n'est autorisée que sur la voie située le plus près du bord droit de la chaussée. En cas d'affectation des voies, ces transports devront emprunter la voie droite du courant les concernant. La hauteur des convois est limitée à 4.50m.

Si le permissionnaire est autorisé à emprunter des sections autoroutières, il doit respecter les prescriptions qui figurent dans l'itinéraire joint en annexe.

Le permissionnaire est dispensé d'information préalable auprès du gestionnaire de la section autoroutière concernée.

ARTICLE 5-4. Accompagnement du convoi

Pour faire face à la diversité des situations rencontrées par un convoi au cours de son déplacement un accompagnement général valable sur la totalité du parcours et un accompagnement local pour le franchissement d'un point singulier ou pour le franchissement des ouvrages d'art peuvent être imposés.

Si l'accompagnement est constitué d'un seul véhicule, celui-ci précède le convoi. S'il est constitué de deux véhicules, ceux-ci l'encadrent. Ces dispositions peuvent être modifiées dans les cas suivants :

- pour la circulation sur route à chaussées séparées et sur autoroute, le véhicule d'accompagnement est placé en protection arrière du convoi s'il est seul. Toutefois sur les routes à 2X2 voies et lorsque la largeur de la voie de droite est supérieure de plus de 0,20 m à la largeur totale du convoi, le convoi peut être dispensé de véhicule pilote ;
 - pour la circulation sur route bidirectionnelle ou le passage des points difficiles de faible longueur (carrefour, pont étroit), le véhicule pilote doit être placé de manière à avertir les usagers. Il peut en être de même du second véhicule.
- Quand la largeur du convoi excède les limites générales du code de la route et lorsque la largeur de la chaussée empruntée et celle du convoi sont telles que ce dernier risque d'empiéter sur la moitié gauche de la chaussée, le convoi doit être précédé d'un véhicule pilote.

Accompagnement prescrit

Accompagnement général à vide : néant

Accompagnement général en charge : néant

Si un accompagnement doit être prescrit localement, il figure dans les prescriptions liées à l'itinéraire.

ARTICLE 5-5. Franchissement des voies ferrées

Avant tout voyage, le permissionnaire doit s'assurer que les caractéristiques de son convoi lui permettent de franchir les passages à niveau sans causer de dommages aux installations ni risquer de rester immobilisé sur la voie ferrée, en respectant les conditions de durée de franchissement, de hauteur, de garde au sol et de largeur précisées ci-après. Lorsque ces conditions ne peuvent pas être remplies, il lui appartient :

- de soumettre le programme de circulation de son convoi au minimum huit jours ouvrés avant son passage, au service régional ou local de l'exploitant ferroviaire qui définira les mesures de sécurité nécessaires et les conditions spécifiques de franchissement des passages à niveau concernés ;
- de prendre contact, au minimum deux jours ouvrés avant le passage du convoi, avec le service régional ou local de l'exploitant ferroviaire, afin de lui permettre de prendre les mesures de sécurité prévues et de fixer les conditions de franchissement du passage à niveau (horaire, présence d'agents du chemin de fer,...).

Durée de franchissement des voies ferrées

Les caractéristiques du convoi (longueur, vitesse de circulation, ..) doivent lui permettre de franchir les passages à niveau dans les délais maxima de 20 secondes lorsque le passage à niveau est gardé par un agent et de 7 secondes dans les autres cas.

Conditions de hauteur

Lorsque la hauteur des fils de contact est inférieure à 6 m, des portiques de limitation de hauteur G 3 sont installés de part et d'autre de la voie ferrée, et une signalisation avancée et de position (panneau B 12) indique la limitation de hauteur applicable. Le transporteur ne peut franchir un passage à niveau que s'il a l'accord écrit de l'exploitant ferroviaire précisant les conditions de franchissement du passage à niveau quand la hauteur du convoi est supérieure :

- à celle indiquée sur les panneaux B 12 si le passage à niveau est équipé de portiques G3 ;
- à 4,80 m quand il n'existe pas de portiques G3.

Garde au sol des véhicules

Le transporteur doit s'assurer qu'en ce qui concerne la garde au sol, le convoi et notamment s'il s'agit d'un véhicule surbaissé, respecte les conditions minimales de profil inférieur, à savoir la possibilité de franchir :

- un arrondi en creux ou en saillie de 50 m de rayon reliant une pente et une rampe de 6 % ;
- un dos d'âne constitué par deux plans symétriques, faisant une dénivellation de 0,15 m sur un développement total de 6 m.

Lorsque le convoi répond à ces conditions, seuls les passages à niveau signalés comme présentant des difficultés de franchissement doivent faire l'objet d'un examen particulier et tous dans le cas contraire.

Conditions de largeur

Le transporteur doit s'assurer que la largeur libre de la voie de circulation à emprunter au droit du passage à niveau est suffisante pour qu'il puisse le franchir sans entraîner l'immobilisation du convoi ou de la circulation routière venant en sens inverse sur la voie ferrée, ni porter atteinte à l'intégrité des installations routières et ferroviaires.

ARTICLE 5-6. Éclairage et signalisation

L'éclairage et la signalisation des convois et véhicules d'accompagnement doivent être conformes aux dispositions de l'article 16 de l'arrêté du 4 mai 2006 modifié susvisé.

ARTICLE 6. Vitesse

La vitesse maximale du convoi doit, sous réserve de sa compatibilité avec les véhicules utilisés et du respect des règles de circulation générale, répondre aux spécifications suivantes :

- 80 km/h sur les autoroutes ;
- 60 km/h sur les autres routes. Toutefois, cette vitesse maximale est relevée à 70 km/h sur les routes à caractère prioritaire et signalées comme telles, pour les véhicules possédant des caractéristiques particulières définies par arrêté du ministre chargé des transports ;
- 50 km/h en agglomération.

La vitesse maximale autorisée peut être limitée localement et figure dans les prescriptions liées à l'itinéraire.

ARTICLE 7. Obligations du transporteur

Le permissionnaire doit procéder ou faire procéder, sous sa responsabilité, à une reconnaissance de l'itinéraire qu'il veut emprunter, avant tout transport afin de s'assurer :

- de la manœuvrabilité de son convoi sur l'ensemble de l'itinéraire et notamment s'assurer que la hauteur de son convoi lui permet de circuler sans causer de dommages aux plantations, installations aériennes au-dessus des voies publiques, ouvrages d'art ;
- qu'il n'y a pas d'arrêté réglementant la circulation des véhicules (municipal, départemental ou préfectoral) qui l'empêcherait d'emprunter cet itinéraire.

Si des obstacles tels que lignes électriques ou téléphoniques, alimentation de tramways ou trolleybus, sont susceptibles d'empêcher la progression du convoi, le permissionnaire devra prendre contact avec les services gestionnaires concernés au moins dix jours à l'avance pour les lignes électriques et 48 heures à l'avance dans les autres cas, afin de prendre toutes les mesures de sécurité nécessaires.

Le permissionnaire doit être en possession de son autorisation individuelle complète.

En application des dispositions prévues par l'article 13 de l'arrêté du 4 mai 2006 modifié relatif aux transports exceptionnels de marchandises, d'engins ou de véhicules et ensembles de véhicules comportant plus d'une remorque, le chef de convoi doit parler et lire la langue française ou à défaut être accompagné d'une personne parlant et lisant le français et capable de communiquer avec lui.

ARTICLE 8. Responsabilité du transporteur

Le permissionnaire et ses ayants droits sont responsables vis-à-vis de l'État, des départements et des communes traversés, des gestionnaires des différents réseaux, des accidents de toute nature, des dégradations ou des avaries qui pourraient éventuellement être occasionnés aux routes et à leurs dépendances, aux ouvrages d'art, aux lignes téléphoniques ou électriques, aux voies ferrées et passages à niveau à l'occasion de ce transport.

En cas de dommages occasionnés à des ouvrages publics et dûment constatés comme étant le fait d'un transport accompli en vertu de la présente autorisation, le permissionnaire sera tenu d'en rembourser le montant à la première réquisition du service compétent et sur les bases d'une estimation qui sera faite par les agents de l'administration intéressée.

La responsabilité du permissionnaire peut être engagée pour toute faute qui lui serait imputable et en particulier pour tout manquement à la présente autorisation. Elle peut être modifiée ou retirée pour garantir la sécurité des tiers et des usagers et pour préserver la conservation du domaine public.

ARTICLE 9. Recours

Aucun recours contre l'État, les départements ou les communes ne pourra être exercé en raison des dommages ou avaries de toute nature qui pourraient résulter de l'inadaptation des routes ou de leurs dépendances à la circulation ou au stationnement du convoi.

Les dommages visés incluent ceux résultant de la perte de temps, retards de livraison, etc. Les droits des tiers sont et demeurent expressément réservés à l'occasion de l'exécution des transports.

ARTICLE 10. Durée

La présente autorisation individuelle est délivrée pour la période du 12/08/2021 au 09/02/2022 (1 élément par voyage). Elle pourra toujours être modifiée ou révoquée en tout ou partie sans indemnité, soit en cas d'inexécution de l'une des conditions précitées, soit dans le cas où l'administration le jugerait utile dans l'intérêt du public, notamment pour la conservation des chaussées et ouvrages d'art. Le bénéficiaire de l'autorisation devra alors, sur la notification d'un arrêté de mise en demeure, se conformer aux mesures qui lui seront prescrites.

Fait à Basse-Terre,
le 10/08/2021

Le préfet de la région Guadeloupe, représentant l'Etat dans les
collectivités de Saint-Martin et de Saint-Barthélemy,
Pour Le préfet de la région Guadeloupe, représentant l'Etat dans les
collectivités de Saint-Martin et de Saint-Barthélemy, et par délégation
L'adjointe au Chef du service Transports, Mobilités, Éducation et
Sécurité routières

Emilie CABIROL
Direction de l'Environnement, de
l'Aménagement et de l'Équipement
de la Guadeloupe
ZAC de MANOIRIE - Bâtiment G
BP 888 - Basse-Terre J
97100 LES ANCHES GUADELOUPE

DEAL

971-2021-08-10-00006

Arrêté DEAL/TMES/USR du 10 août 2021 portant autorisation individuelle permanente d'effectuer un transport exceptionnel sur itinéraire précis de 2ème catégorie

ARRÊTÉ
N° 97121T000679 en date du 10/08/2021

**portant autorisation individuelle permanente d'effectuer un transport exceptionnel
sur itinéraire précis de 2ème catégorie**

Le préfet de la région Guadeloupe, représentant l'Etat dans les collectivités de Saint-Martin et de Saint-Barthélemy, du département de la Guadeloupe,

Vu la demande en date du 09/08/2021 par laquelle le pétitionnaire, MAXILEVAGE, sollicite l'autorisation d'effectuer le transport de (1 élément par voyage) entre RUE THOMAS EDISON et NOUVEAU CHU à Perrin aux Abymes ;

Vu le code de la route, notamment les articles R. 433-1 à R. 433-6, R. 433-8 ;

Vu le code de la voirie routière ;

Vu le code des collectivités territoriales ;

Vu l'arrêté interministériel du 4 mai 2006 modifié relatif aux transports exceptionnels de marchandises, d'engins ou de véhicules et ensembles de véhicules comportant plus d'une remorque ;

Vu l'arrêté préfectoral DEAL/PACT du 03 juin 2021 et le décret du 22 juillet 2020 portant délégation de signature ;

Sur la proposition du Chef du service Transports, Mobilités, Éducation et Sécurité routières ;

ARRÊTE :

ARTICLE 1.

Le permissionnaire MAXILEVAGE est autorisé à effectuer le transport de (1 élément par voyage) dans les conditions particulières énoncées ci-après.

ARTICLE 2. Transports autorisés

La présente autorisation concerne le transport dont les caractéristiques figurent ci-dessous :

Caractéristiques maximales du convoi	Masse totale roulante (kg)	Longueur (mm)	Largeur (mm)	Hauteur (mm)
en charge	33100	18090	3256	3564
à vide	14280	18090	2500	2790

ARTICLE 3. Véhicules

Les charges par essieu et, selon les cas, la répartition longitudinale de la charge sur les essieux, doivent respecter les règles de charge de l'article 15 de l'arrêté du 4 mai 2006 susvisé.

Le chargement transporté doit être compatible avec les véhicules utilisés. Si un trajet à vide est prévu dans la présente autorisation, l'ensemble routier peut transporter un ou des éléments de véhicule non utilisé (bissel, arrière-train, véhicule d'accompagnement non utilisé) dans la catégorie correspondant à

ARTICLE 3. Véhicules

ses caractéristiques sans chargement.

ARTICLE 4. Itinéraire

Le permissionnaire peut emprunter, exclusivement et sous son entière responsabilité, en respectant strictement les prescriptions qui lui sont rattachées, l'itinéraire joint en annexe en charge de RUE THOMAS EDISON à NOUVEAU CHU à Perrin aux Abymes

ARTICLE 5. Règles de circulation

ARTICLE 5-1. Règles générales

Le transporteur doit :

- respecter l'ensemble des prescriptions du code de la route et de ses arrêtés d'application qui ne sont pas modifiées dans la présente autorisation. Il doit notamment se conformer aux dispositions des arrêtés préfectoraux et municipaux réglementant la circulation dans les traversées d'agglomération, les chantiers et sur les ouvrages d'art, ainsi qu'aux lois et règlements sur la coordination des transports routiers ;
- respecter une inter-distance de sécurité avec les véhicules le précédant. Hors agglomération, en fonction des conditions de sécurité, tant pour le convoi que pour l'ensemble des usagers de la route, l'inter-distance entre deux convois est de l'ordre de 150 m en règle générale, elle peut être réduite ponctuellement jusqu'à environ 50 m dans les cas les plus défavorables. Lorsque la circulation d'un train de convois est autorisée en application des dispositions ci-dessus, l'interdistance entre deux convois d'un même train de convois devra être de l'ordre de 50 m hors ouvrages d'art que les convois franchiront de manière isolée avec l'accompagnement prévu ;
- se ranger dès que la route le permet pour faciliter la manœuvre des véhicules qui suivent le convoi en attente de dépassement ;
- baliser son convoi avec des dispositifs adaptés, implantés à une distance suffisante pour garantir la sécurité des usagers en cas de panne ou d'arrêt et dégager ou faire dégager le plus vite possible la chaussée ;
- en cas d'obstacle non prévisible entraînant l'arrêt du convoi, avertir sans délai le service instructeur du point d'arrêt.

En cas de coupure de l'itinéraire, le permissionnaire doit s'assurer auprès du service instructeur de la possibilité d'utiliser l'itinéraire de déviation et demander une modification d'itinéraire.

ARTICLE 5-2. Interdictions générales de circulation

La circulation des convois est interdite :

- sur l'ensemble du réseau routier et autoroutier du samedi ou veille de fête douze heures au lundi ou lendemain de fête six heures ;
- pendant les périodes et sur les itinéraires d'interdiction de circulation des véhicules de transport de marchandises et de transport de matières dangereuses, définis chaque année par arrêté du ministre de l'intérieur et du ministre chargé des transports ;
- pendant la fermeture des barrières de dégel, sur les itinéraires qu'elles concernent ;
- par temps de neige ou de verglas ou lorsque la visibilité est insuffisante.

ARTICLE 5-3. Circulation sur autoroute

La circulation des convois exceptionnels sur autoroute n'est autorisée que sur la voie située le plus près du bord droit de la chaussée. En cas d'affectation des voies, ces transports devront emprunter la voie droite du courant les concernant. Si des sections autoroutières sont prévues dans l'itinéraire, le permissionnaire devra respecter les prescriptions imposées par les gestionnaires autoroutiers.

Si le permissionnaire est autorisé à emprunter des sections autoroutières, il doit respecter les prescriptions qui figurent dans l'itinéraire joint en annexe.

Il devra prendre contact, au minimum trois jours avant le passage du convoi, avec l'exploitant régional ou local, afin de lui permettre de prendre les mesures de sécurité prévues et de fixer les conditions de circulation (horaire, présence de véhicule d'accompagnement...).

ARTICLE 5-4. Accompagnement du convoi

Pour faire face à la diversité des situations rencontrées par un convoi au cours de son déplacement un accompagnement général valable sur la totalité du parcours et un accompagnement local pour le franchissement d'un point singulier ou pour le franchissement des ouvrages d'art peuvent être imposés.

Si l'accompagnement est constitué d'un seul véhicule, celui-ci précède le convoi. S'il est constitué de deux véhicules, ceux-ci l'encadrent. Ces dispositions peuvent être modifiées dans les cas suivants :

- pour la circulation sur route à chaussées séparées et sur autoroute, le véhicule d'accompagnement est placé en protection arrière du convoi s'il est seul. Toutefois sur les routes à 2X2 voies et lorsque la largeur de la voie de droite est supérieure de plus de 0,20 m à la largeur totale du convoi, le convoi peut être dispensé de véhicule pilote ;
- pour la circulation sur route bidirectionnelle ou le passage des points difficiles de faible longueur (carrefour, pont étroit), le véhicule pilote doit être placé de manière à avertir les usagers. Il peut en être de même du second véhicule.

Quand la largeur du convoi excède les limites générales du code de la route et lorsque la largeur de la chaussée empruntée et celle du convoi sont telles que ce dernier risque d'empiéter sur la moitié gauche de la chaussée, le convoi doit être précédé d'un véhicule pilote.

Accompagnement prescrit

Accompagnement général à vide : néant

Accompagnement général en charge : véhicule pilote si la largeur du convoi est supérieure à 3 m

Si un accompagnement doit être prescrit localement, il figure dans les prescriptions liées à l'itinéraire.

ARTICLE 5-5. Franchissement des voies ferrées

Avant tout voyage, le permissionnaire doit s'assurer que les caractéristiques de son convoi lui permettent de franchir les passages à niveau sans causer de dommages aux installations ni risquer de rester immobilisé sur la voie ferrée, en respectant les conditions de durée de franchissement, de hauteur, de garde au sol et de largeur précisées ci-après. Lorsque ces conditions ne peuvent pas être remplies, il lui appartient :

- de soumettre le programme de circulation de son convoi au minimum huit jours ouvrés avant son passage, au service régional ou local de l'exploitant ferroviaire qui définira les mesures de sécurité nécessaires et les conditions spécifiques de franchissement des passages à niveau concernés ;
- de prendre contact, au minimum deux jours ouvrés avant le passage du convoi, avec le service régional ou local de l'exploitant ferroviaire, afin de lui permettre de prendre les mesures de sécurité prévues et de fixer les conditions de franchissement du passage à niveau (horaire, présence d'agents du chemin de fer,...).

Durée de franchissement des voies ferrées

Les caractéristiques du convoi (longueur, vitesse de circulation, ..) doivent lui permettre de franchir les passages à niveau dans les délais maxima de 20 secondes lorsque le passage à niveau est gardé par un agent et de 7 secondes dans les autres cas.

Conditions de hauteur

Lorsque la hauteur des fils de contact est inférieure à 6 m, des portiques de limitation de hauteur G 3 sont installés de part et d'autre de la voie ferrée, et une signalisation avancée et de position (panneau B 12) indique la limitation de hauteur applicable. Le transporteur ne peut franchir un passage à niveau que s'il a l'accord écrit de l'exploitant ferroviaire précisant les conditions de franchissement du passage à niveau quand la hauteur du convoi est supérieure :

- à celle indiquée sur les panneaux B 12 si le passage à niveau est équipé de portiques G3 ;
- à 4,80 m quand il n'existe pas de portiques G3.

Garde au sol des véhicules

Le transporteur doit s'assurer qu'en ce qui concerne la garde au sol, le convoi et notamment s'il s'agit d'un véhicule surbaissé, respecte les conditions minimales de profil inférieur, à savoir la possibilité de franchir :

- un arrondi en creux ou en saillie de 50 m de rayon reliant une pente et une rampe de 6 % ;
- un dos d'âne constitué par deux plans symétriques, faisant une dénivellation de 0,15 m sur un développement total de 6 m.

Lorsque le convoi répond à ces conditions, seuls les passages à niveau signalés comme présentant des difficultés de franchissement doivent faire l'objet d'un examen particulier et tous dans le cas contraire.

Conditions de largeur

Le transporteur doit s'assurer que la largeur libre de la voie de circulation à emprunter au droit du passage à niveau est suffisante pour qu'il puisse le franchir sans entraîner l'immobilisation du convoi ou de la circulation routière venant en sens inverse sur la voie ferrée, ni porter atteinte à l'intégrité des installations routières et ferroviaires.

ARTICLE 5-6. Éclairage et signalisation

L'éclairage et la signalisation des convois et véhicules d'accompagnement doivent être conformes aux dispositions de l'article 16 de l'arrêté du 4 mai 2006 modifié susvisé.

ARTICLE 6. Vitesse

La vitesse maximale du convoi doit, sous réserve de sa compatibilité avec les véhicules utilisés et du respect des règles de circulation générale, répondre aux spécifications suivantes :

- 80 km/h sur les autoroutes ;
- 60 km/h sur les autres routes. Toutefois, cette vitesse maximale est relevée à 70 km/h sur les routes à caractère prioritaire et signalées comme telles, pour les véhicules possédant des caractéristiques particulières définies par arrêté du ministre chargé des transports ;
- 40 km/h en agglomération.

La vitesse maximale autorisée peut être limitée localement et figure dans les prescriptions liées à l'itinéraire.

ARTICLE 7. Obligations du transporteur

Le permissionnaire doit procéder ou faire procéder, sous sa responsabilité, à une reconnaissance de l'itinéraire qu'il veut emprunter, avant tout transport afin de s'assurer :

- de la manœuvrabilité de son convoi sur l'ensemble de l'itinéraire et notamment s'assurer que la hauteur de son convoi lui permet de circuler sans causer de dommages aux plantations, installations aériennes au-dessus des voies publiques, ouvrages d'art ;
- qu'il n'y a pas d'arrêté réglementant la circulation des véhicules (municipal, départemental ou préfectoral) qui l'empêcherait d'emprunter cet itinéraire.

Si des obstacles tels que lignes électriques ou téléphoniques, alimentation de tramways ou trolleybus, sont susceptibles d'empêcher la progression du convoi, le permissionnaire devra prendre contact avec les services gestionnaires concernés au moins dix jours à l'avance pour les lignes électriques et 48 heures à l'avance dans les autres cas, afin de prendre toutes les mesures de sécurité nécessaires.

Le permissionnaire doit être en possession de son autorisation individuelle complète.

En application des dispositions prévues par l'article 13 de l'arrêté du 4 mai 2006 modifié relatif aux transports exceptionnels de marchandises, d'engins ou de véhicules et ensembles de véhicules comportant plus d'une remorque, le chef de convoi doit parler et lire la langue française ou à défaut être accompagné d'une personne parlant et lisant le français et capable de communiquer avec lui.

ARTICLE 8. Responsabilité du transporteur

Le permissionnaire et ses ayants droits sont responsables vis-à-vis de l'État, des départements et des communes traversés, des gestionnaires des différents réseaux, des accidents de toute nature, des dégradations ou des avaries qui pourraient éventuellement être occasionnés aux routes et à leurs dépendances, aux ouvrages d'art, aux lignes téléphoniques ou électriques, aux voies ferrées et passages à niveau à l'occasion de ce transport.

En cas de dommages occasionnés à des ouvrages publics et dûment constatés comme étant le fait d'un transport accompli en vertu de la présente autorisation, le permissionnaire sera tenu d'en rembourser le montant à la première réquisition du service compétent et sur les bases d'une estimation qui sera faite par les agents de l'administration intéressée.

La responsabilité du permissionnaire peut être engagée pour toute faute qui lui serait imputable et en particulier pour tout manquement à la présente autorisation. Elle peut être modifiée ou retirée pour garantir la sécurité des tiers et des usagers et pour préserver la conservation du domaine public.

ARTICLE 9. Recours

Aucun recours contre l'État, les départements ou les communes ne pourra être exercé en raison des dommages ou avaries de toute nature qui pourraient résulter de l'inadaptation des routes ou de leurs dépendances à la circulation ou au stationnement du convoi.

Les dommages visés incluent ceux résultant de la perte de temps, retards de livraison, etc. Les droits des tiers sont et demeurent expressément réservés à l'occasion de l'exécution des transports.

ARTICLE 10. Durée

La présente autorisation individuelle est délivrée pour la période du 12/08/2021 au 09/02/2022 (1 élément par voyage). Elle pourra toujours être modifiée ou révoquée en tout ou partie sans indemnité, soit en cas d'inexécution de l'une des conditions précitées, soit dans le cas où l'administration le jugerait utile dans l'intérêt du public, notamment pour la conservation des chaussées et ouvrages d'art. Le bénéficiaire de l'autorisation devra alors, sur la notification d'un arrêté de mise en demeure, se conformer aux mesures qui lui seront prescrites.

Fait à Basse-Terre,
le 10/08/2021

Le préfet de la région Guadeloupe, représentant l'Etat dans les
collectivités de Saint-Martin et de Saint-Barthélemy,
Pour Le préfet de la région Guadeloupe, représentant l'Etat dans les
collectivités de Saint-Martin et de Saint-Barthélemy, et par délégation
L'adjointe au Chef du service Transports, Mobilités, Éducation et
Sécurité routières



Emilie CABIROL

Direction de l'Environnement, de
l'Aménagement et du Logement
de la Guadeloupe
ZAC de KAWAPOE - Bâtiment G
BP 369 - Duménil II
97100 LES ANNALES CEDEX

DEAL

971-2021-08-16-00003

Arrêté DEAL/TMES/USR du 16 août 2021 portant autorisation individuelle d'effectuer un transport exceptionnel au voyage sur itinéraire précis de 1ère catégorie

ARRÊTÉ
N° 97120T000451 en date du 16/08/2021

**portant autorisation individuelle d'effectuer un transport exceptionnel
au voyage sur itinéraire précis de 1ère catégorie**

Le préfet de la région Guadeloupe, représentant l'Etat dans les collectivités de Saint-Martin et de Saint-Barthélemy, du département de la Guadeloupe,

Vu la demande en date du 22/12/2020 par laquelle le pétitionnaire, L.T.L-LOC MANU, sollicite l'autorisation de faire circuler un engin de type grue automotrice entre ZAC DE BEAUSOLEIL 2 97122 et D120 HIPPODROME ANSE-BERTRAND ;

Vu le code de la route, notamment les articles R. 433-1 à R. 433-6, R. 433-8 ;

Vu le code de la voirie routière ;

Vu le code des collectivités territoriales ;

Vu l'arrêté interministériel du 4 mai 2006 modifié relatif aux transports exceptionnels de marchandises, d'engins ou de véhicules et ensembles de véhicules comportant plus d'une remorque ;

Vu l'arrêté préfectoral DEAL/PACT du 03 juin 2021 et le décret du 22 juillet 2020 portant délégation de signature ;

Sur la proposition du Chef du service Transports, Mobilités, Éducation et Sécurité routières ;

ARRÊTE :

ARTICLE 1.

Le permissionnaire L.T.L-LOC MANU est autorisé à faire circuler un engin de type grue automotrice dans les conditions particulières énoncées ci-après.

ARTICLE 2. Transports autorisés

La présente autorisation concerne le transport dont les caractéristiques figurent ci-dessous :

Caractéristiques maximales du convoi	Masse totale roulante (kg)	Longueur (mm)	Largeur (mm)	Hauteur (mm)
grue automotrice	48000	13500	2750	3990

ARTICLE 3. Véhicules

Les charges par essieu et, selon les cas, la répartition longitudinale de la charge sur les essieux, doivent respecter les règles de charge de l'article 15 de l'arrêté du 4 mai 2006 susvisé.

1 fiche(s) véhicule(s) est(ont) jointe(s) à la présente autorisation individuelle.

ARTICLE 4. Itinéraire

Le permissionnaire peut emprunter, exclusivement et sous son entière responsabilité, en respectant strictement les prescriptions qui lui sont rattachées, l'itinéraire joint en annexe à vide de ZAC DE BEAUSOLEIL 2 97122 à D120 HIPPODROME ANSE-BERTRAND

ARTICLE 5. Règles de circulation

ARTICLE 5-1. Règles générales

Le transporteur doit :

- respecter l'ensemble des prescriptions du code de la route et de ses arrêtés d'application qui ne sont pas modifiées dans la présente autorisation. Il doit notamment se conformer aux dispositions des arrêtés préfectoraux et municipaux réglementant la circulation dans les traversées d'agglomération, les chantiers et sur les ouvrages d'art, ainsi qu'aux lois et règlements sur la coordination des transports routiers ;

- respecter une inter-distance de sécurité avec les véhicules le précédant. Hors agglomération, en fonction des conditions de sécurité, tant pour le convoi que pour l'ensemble des usagers de la route, l'inter-distance entre deux convois est de l'ordre de 150 m en règle générale, elle peut être réduite ponctuellement jusqu'à environ 50 m dans les cas les plus défavorables. Lorsque la circulation d'un train de convois est autorisée en application des dispositions ci-dessus, l'interdistance entre deux convois d'un même train de convois devra être de l'ordre de 50 m hors ouvrages d'art que les convois franchiront de manière isolée avec l'accompagnement prévu ;

- se ranger dès que la route le permet pour faciliter la manœuvre des véhicules qui suivent le convoi en attente de dépassement ;

- baliser son convoi avec des dispositifs adaptés, implantés à une distance suffisante pour garantir la sécurité des usagers en cas de panne ou d'arrêt et dégager ou faire dégager le plus vite possible la chaussée ;

- en cas d'obstacle non prévisible entraînant l'arrêt du convoi, avertir sans délai le service instructeur du point d'arrêt.

En cas de coupure de l'itinéraire, le permissionnaire doit s'assurer auprès du service instructeur de la possibilité d'utiliser l'itinéraire de déviation et demander une modification d'itinéraire.

ARTICLE 5-2. Interdictions générales de circulation

La circulation des convois est interdite :

- sur l'ensemble du réseau routier et autoroutier du samedi ou veille de fête douze heures au lundi ou lendemain de fête six heures ;

- pendant les périodes et sur les itinéraires d'interdiction de circulation des véhicules de transport de marchandises et de transport de matières dangereuses, définis chaque année par arrêté du ministre de l'intérieur et du ministre chargé des transports ;

- pendant la fermeture des barrières de dégel, sur les itinéraires qu'elles concernent ;

- par temps de neige ou de verglas ou lorsque la visibilité est insuffisante.

ARTICLE 5-3. Circulation sur autoroute

La circulation des convois exceptionnels sur autoroute n'est autorisée que sur la voie située le plus près du bord droit de la chaussée. En cas d'affectation des voies, ces transports devront emprunter la voie droite du courant les concernant. La hauteur des convois est limitée à 4.50m.

Si le permissionnaire est autorisé à emprunter des sections autoroutières, il doit respecter les prescriptions qui figurent dans l'itinéraire joint en annexe.

Le permissionnaire est dispensé d'information préalable auprès du gestionnaire de la section autoroutière concernée.

ARTICLE 5-4. Accompagnement du convoi

Pour faire face à la diversité des situations rencontrées par un convoi au cours de son déplacement un accompagnement général valable sur la totalité du parcours et un accompagnement local pour le franchissement d'un point singulier ou pour le franchissement des ouvrages d'art peuvent être imposés.

Si l'accompagnement est constitué d'un seul véhicule, celui-ci précède le convoi. S'il est constitué de deux véhicules, ceux-ci l'encadrent. Ces dispositions peuvent être modifiées dans les cas suivants :

- pour la circulation sur route à chaussées séparées et sur autoroute, le véhicule d'accompagnement est placé en protection arrière du convoi s'il est seul. Toutefois sur les routes à 2X2 voies et lorsque la largeur de la voie de droite est supérieure de plus de 0,20 m à la largeur totale du convoi, le convoi peut être dispensé de véhicule pilote ;
- pour la circulation sur route bidirectionnelle ou le passage des points difficiles de faible longueur (carrefour, pont étroit), le véhicule pilote doit être placé de manière à avertir les usagers. Il peut en être de même du second véhicule.

Quand la largeur du convoi excède les limites générales du code de la route et lorsque la largeur de la chaussée empruntée et celle du convoi sont telles que ce dernier risque d'empiéter sur la moitié gauche de la chaussée, le convoi doit être précédé d'un véhicule pilote.

Accompagnement prescrit

Accompagnement général à vide : néant

Si un accompagnement doit être prescrit localement, il figure dans les prescriptions liées à l'itinéraire.

ARTICLE 5-5. Franchissement des voies ferrées

Avant tout voyage, le permissionnaire doit s'assurer que les caractéristiques de son convoi lui permettent de franchir les passages à niveau sans causer de dommages aux installations ni risquer de rester immobilisé sur la voie ferrée, en respectant les conditions de durée de franchissement, de hauteur, de garde au sol et de largeur précisées ci-après. Lorsque ces conditions ne peuvent pas être remplies, il lui appartient :

- de soumettre le programme de circulation de son convoi au minimum huit jours ouvrés avant son passage, au service régional ou local de l'exploitant ferroviaire qui définira les mesures de sécurité nécessaires et les conditions spécifiques de franchissement des passages à niveau concernés ;
- de prendre contact, au minimum deux jours ouvrés avant le passage du convoi, avec le service régional ou local de l'exploitant ferroviaire, afin de lui permettre de prendre les mesures de sécurité prévues et de fixer les conditions de franchissement du passage à niveau (horaire, présence d'agents du chemin de fer,...).

Durée de franchissement des voies ferrées

Les caractéristiques du convoi (longueur, vitesse de circulation, ..) doivent lui permettre de franchir les passages à niveau dans les délais maxima de 20 secondes lorsque le passage à niveau est gardé par un agent et de 7 secondes dans les autres cas.

Conditions de hauteur

Lorsque la hauteur des fils de contact est inférieure à 6 m, des portiques de limitation de hauteur G 3 sont installés de part et d'autre de la voie ferrée, et une signalisation avancée et de position (panneau B 12) indique la limitation de hauteur applicable. Le transporteur ne peut franchir un passage à niveau que s'il a l'accord écrit de l'exploitant ferroviaire précisant les conditions de franchissement du passage à niveau quand la hauteur du convoi est supérieure :

- à celle indiquée sur les panneaux B 12 si le passage à niveau est équipé de portiques G3 ;
- à 4,80 m quand il n'existe pas de portiques G3.

Garde au sol des véhicules

Le transporteur doit s'assurer qu'en ce qui concerne la garde au sol, le convoi et notamment s'il s'agit d'un véhicule surbaissé, respecte les conditions minimales de profil inférieur, à savoir la possibilité de franchir :

- un arrondi en creux ou en saillie de 50 m de rayon reliant une pente et une rampe de 6 % ;
- un dos d'âne constitué par deux plans symétriques, faisant une dénivellation de 0,15 m sur un développement total de 6 m.

Lorsque le convoi répond à ces conditions, seuls les passages à niveau signalés comme présentant des difficultés de franchissement doivent faire l'objet d'un examen particulier et tous dans le cas contraire.

Conditions de largeur

Le transporteur doit s'assurer que la largeur libre de la voie de circulation à emprunter au droit du passage à niveau est suffisante pour qu'il puisse le franchir sans entraîner l'immobilisation du convoi ou de la circulation routière venant en sens inverse sur la voie ferrée, ni porter atteinte à l'intégrité des installations routières et ferroviaires.

ARTICLE 5-6. Éclairage et signalisation

L'éclairage et la signalisation des convois et véhicules d'accompagnement doivent être conformes aux dispositions de l'article 16 de l'arrêté du 4 mai 2006 modifié susvisé.

ARTICLE 6. Vitesse

La vitesse maximale du convoi doit, sous réserve de sa compatibilité avec les véhicules utilisés et du respect des règles de circulation générale, répondre aux spécifications suivantes :

- 80 km/h sur les autoroutes ;
- 60 km/h sur les autres routes. Toutefois, cette vitesse maximale est relevée à 70 km/h sur les routes à caractère prioritaire et signalées comme telles, pour les véhicules possédant des caractéristiques particulières définies par arrêté du ministre chargé des transports ;
- 50 km/h en agglomération.

La vitesse maximale autorisée peut être limitée localement et figure dans les prescriptions liées à l'itinéraire.

ARTICLE 7. Obligations du transporteur

Le permissionnaire doit procéder ou faire procéder, sous sa responsabilité, à une reconnaissance de l'itinéraire qu'il veut emprunter, avant tout transport afin de s'assurer :

- de la manœuvrabilité de son convoi sur l'ensemble de l'itinéraire et notamment s'assurer que la hauteur de son convoi lui permet de circuler sans causer de dommages aux plantations, installations aériennes au-dessus des voies publiques, ouvrages d'art ;
- qu'il n'y a pas d'arrêté réglementant la circulation des véhicules (municipal, départemental ou préfectoral) qui l'empêcherait d'emprunter cet itinéraire.

Si des obstacles tels que lignes électriques ou téléphoniques, alimentation de tramways ou trolleybus, sont susceptibles d'empêcher la progression du convoi, le permissionnaire devra prendre contact avec les services gestionnaires concernés au moins dix jours à l'avance pour les lignes électriques et 48 heures à l'avance dans les autres cas, afin de prendre toutes les mesures de sécurité nécessaires.

Le permissionnaire doit être en possession de son autorisation individuelle complète.

En application des dispositions prévues par l'article 13 de l'arrêté du 4 mai 2006 modifié relatif aux transports exceptionnels de marchandises, d'engins ou de véhicules et ensembles de véhicules comportant plus d'une remorque, le chef de convoi doit parler et lire la langue française ou à défaut être accompagné d'une personne parlant et lisant le français et capable de communiquer avec lui.

ARTICLE 8. Responsabilité du transporteur

Le permissionnaire et ses ayants droits sont responsables vis-à-vis de l'État, des départements et des communes traversés, des gestionnaires des différents réseaux, des accidents de toute nature, des dégradations ou des avaries qui pourraient éventuellement être occasionnés aux routes et à leurs dépendances, aux ouvrages d'art, aux lignes téléphoniques ou électriques, aux voies ferrées et passages à niveau à l'occasion de ce transport.

En cas de dommages occasionnés à des ouvrages publics et dûment constatés comme étant le fait d'un transport accompli en vertu de la présente autorisation, le permissionnaire sera tenu d'en rembourser le montant à la première réquisition du service compétent et sur les bases d'une estimation qui sera faite par les agents de l'administration intéressée.

La responsabilité du permissionnaire peut être engagée pour toute faute qui lui serait imputable et en particulier pour tout manquement à la présente autorisation. Elle peut être modifiée ou retirée pour garantir la sécurité des tiers et des usagers et pour préserver la conservation du domaine public.

ARTICLE 9. Recours

Aucun recours contre l'État, les départements ou les communes ne pourra être exercé en raison des dommages ou avaries de toute nature qui pourraient résulter de l'inadaptation des routes ou de leurs dépendances à la circulation ou au stationnement du convoi.

Les dommages visés incluent ceux résultant de la perte de temps, retards de livraison, etc. Les droits des tiers sont et demeurent expressément réservés à l'occasion de l'exécution des transports.

ARTICLE 10. Durée

La présente autorisation individuelle est délivrée pour la période du 16/08/2021 au 31/12/2021 et pour 300 voyage(s). Elle pourra toujours être modifiée ou révoquée en tout ou partie sans indemnité, soit en cas d'inexécution de l'une des conditions précitées, soit dans le cas où l'administration le jugerait utile dans l'intérêt du public, notamment pour la conservation des chaussées et ouvrages d'art. Le bénéficiaire de l'autorisation devra alors, sur la notification d'un arrêté de mise en demeure, se conformer aux mesures qui lui seront prescrites.

Fait à Basse-Terre,
le 16/08/2021

Le préfet de la région Guadeloupe, représentant l'Etat dans les
collectivités de Saint-Martin et de Saint-Barthélemy,
Pour Le préfet de la région Guadeloupe, représentant l'Etat dans les
collectivités de Saint-Martin et de Saint-Barthélemy, et par délégation
L'adjointe au Chef du service Transports, Mobilités, Éducation et
Sécurité routières

Signature numérique de
Emilie CABIROL
emilie.cabirol
Date : 2021.08.17 09:46:35
-04'00'

Emilie CABIROL

DEAL

971-2021-08-16-00004

Arrêté DEAL/TMES/USR du 16 août 2021 portant autorisation individuelle permanente d'effectuer un transport exceptionnel sur itinéraire précis de 2ème catégorie

ARRÊTÉ
N° 97120T000396 en date du 16/08/2021

**portant autorisation individuelle permanente d'effectuer un transport exceptionnel
sur itinéraire précis de 2ème catégorie**

Le préfet de la région Guadeloupe, représentant l'Etat dans les collectivités de Saint-Martin et de Saint-Barthélemy, du département de la Guadeloupe,

Vu la demande en date du 10/12/2020 par laquelle le pétitionnaire, L.T.L-LOC MANU, sollicite l'autorisation d'effectuer le transport de TRANSPORT DIVERS (1 élément par voyage) entre ZAC DE BEAUSOLEIL 2 97122 et ZAC DE BEAUSOLEIL 2 97122 ;

Vu le code de la route, notamment les articles R. 433-1 à R. 433-6, R. 433-8 ;

Vu le code de la voirie routière ;

Vu le code des collectivités territoriales ;

Vu l'arrêté interministériel du 4 mai 2006 modifié relatif aux transports exceptionnels de marchandises, d'engins ou de véhicules et ensembles de véhicules comportant plus d'une remorque ;

Vu l'arrêté préfectoral DEAL/PACT du 03 juin 2021 et le décret du 22 juillet 2020 portant délégation de signature ;

Sur la proposition du Chef du service Transports, Mobilités, Éducation et Sécurité routières ;

ARRÊTE :

ARTICLE 1.

Le permissionnaire L.T.L-LOC MANU est autorisé à effectuer le transport de TRANSPORT DIVERS (1 élément par voyage) dans les conditions particulières énoncées ci-après.

ARTICLE 2. Transports autorisés

La présente autorisation concerne le transport dont les caractéristiques figurent ci-dessous :

Caractéristiques maximales du convoi	Masse totale roulante (kg)	Longueur (mm)	Largeur (mm)	Hauteur (mm)
en charge	63415	16970	4000	4000
à vide	23415	16970	3000	4000

ARTICLE 3. Véhicules

Les charges par essieu et, selon les cas, la répartition longitudinale de la charge sur les essieux, doivent respecter les règles de charge de l'article 15 de l'arrêté du 4 mai 2006 susvisé.

Le chargement transporté doit être compatible avec les véhicules utilisés. Si un trajet à vide est prévu dans la présente autorisation, l'ensemble routier peut transporter un ou des éléments de véhicule non utilisé (bissel, arrière-train, véhicule d'accompagnement non utilisé) dans la catégorie correspondant à

ARTICLE 3. Véhicules

ses caractéristiques sans chargement.

ARTICLE 4. Itinéraire

Le permissionnaire peut emprunter, exclusivement et sous son entière responsabilité, en respectant strictement les prescriptions qui lui sont rattachées, l'itinéraire joint en annexe à vide de ZAC DE BEAUSOLEIL 2 97122 à POINTE DE JARRY WTC, en charge de POINTE DE JARRY WTC à D120 HIPPODROME ANSE-BERTRAND, à vide de D120 HIPPODROME ANSE-BERTRAND à ZAC DE BEAUSOLEIL 2 97122

ARTICLE 5. Règles de circulation

ARTICLE 5-1. Règles générales

Le transporteur doit :

- respecter l'ensemble des prescriptions du code de la route et de ses arrêtés d'application qui ne sont pas modifiées dans la présente autorisation. Il doit notamment se conformer aux dispositions des arrêtés préfectoraux et municipaux réglementant la circulation dans les traversées d'agglomération, les chantiers et sur les ouvrages d'art, ainsi qu'aux lois et règlements sur la coordination des transports routiers ;

- respecter une inter-distance de sécurité avec les véhicules le précédant. Hors agglomération, en fonction des conditions de sécurité, tant pour le convoi que pour l'ensemble des usagers de la route, l'inter-distance entre deux convois est de l'ordre de 150 m en règle générale, elle peut être réduite ponctuellement jusqu'à environ 50 m dans les cas les plus défavorables. Lorsque la circulation d'un train de convois est autorisée en application des dispositions ci-dessus, l'interdistance entre deux convois d'un même train de convois devra être de l'ordre de 50 m hors ouvrages d'art que les convois franchiront de manière isolée avec l'accompagnement prévu ;

- se ranger dès que la route le permet pour faciliter la manœuvre des véhicules qui suivent le convoi en attente de dépassement ;

- baliser son convoi avec des dispositifs adaptés, implantés à une distance suffisante pour garantir la sécurité des usagers en cas de panne ou d'arrêt et dégager ou faire dégager le plus vite possible la chaussée ;

- en cas d'obstacle non prévisible entraînant l'arrêt du convoi, avertir sans délai le service instructeur du point d'arrêt.

En cas de coupure de l'itinéraire, le permissionnaire doit s'assurer auprès du service instructeur de la possibilité d'utiliser l'itinéraire de déviation et demander une modification d'itinéraire.

ARTICLE 5-2. Interdictions générales de circulation

La circulation des convois est interdite :

- sur l'ensemble du réseau routier et autoroutier du samedi ou veille de fête douze heures au lundi ou lendemain de fête six heures ;

- pendant les périodes et sur les itinéraires d'interdiction de circulation des véhicules de transport de marchandises et de transport de matières dangereuses, définis chaque année par arrêté du ministre de l'intérieur et du ministre chargé des transports ;

- pendant la fermeture des barrières de dégel, sur les itinéraires qu'elles concernent ;

- par temps de neige ou de verglas ou lorsque la visibilité est insuffisante.

ARTICLE 5-3. Circulation sur autoroute

La circulation des convois exceptionnels sur autoroute n'est autorisée que sur la voie située le plus près du bord droit de la chaussée. En cas d'affectation des voies, ces transports devront emprunter la voie droite du courant les concernant. Si des sections autoroutières sont prévues dans l'itinéraire, le permissionnaire devra respecter les prescriptions imposées par les gestionnaires autoroutiers.

Si le permissionnaire est autorisé à emprunter des sections autoroutières, il doit respecter les prescriptions qui figurent dans l'itinéraire joint en annexe.

Il devra prendre contact, au minimum trois jours avant le passage du convoi, avec l'exploitant régional ou local, afin de lui permettre de prendre les mesures de sécurité prévues et de fixer les conditions de circulation (horaire, présence de véhicule d'accompagnement...).

ARTICLE 5-4. Accompagnement du convoi

Pour faire face à la diversité des situations rencontrées par un convoi au cours de son déplacement un accompagnement général valable sur la totalité du parcours et un accompagnement local pour le franchissement d'un point singulier ou pour le franchissement des ouvrages d'art peuvent être imposés.

Si l'accompagnement est constitué d'un seul véhicule, celui-ci précède le convoi. S'il est constitué de deux véhicules, ceux-ci l'encadrent. Ces dispositions peuvent être modifiées dans les cas suivants :

- pour la circulation sur route à chaussées séparées et sur autoroute, le véhicule d'accompagnement est placé en protection arrière du convoi s'il est seul. Toutefois sur les routes à 2X2 voies et lorsque la largeur de la voie de droite est supérieure de plus de 0,20 m à la largeur totale du convoi, le convoi peut être dispensé de véhicule pilote ;
- pour la circulation sur route bidirectionnelle ou le passage des points difficiles de faible longueur (carrefour, pont étroit), le véhicule pilote doit être placé de manière à avertir les usagers. Il peut en être de même du second véhicule.

Quand la largeur du convoi excède les limites générales du code de la route et lorsque la largeur de la chaussée empruntée et celle du convoi sont telles que ce dernier risque d'empiéter sur la moitié gauche de la chaussée, le convoi doit être précédé d'un véhicule pilote.

Accompagnement prescrit

Accompagnement général à vide : néant

Accompagnement général en charge : véhicule pilote si la largeur du convoi est supérieure à 3 m

Si un accompagnement doit être prescrit localement, il figure dans les prescriptions liées à l'itinéraire.

ARTICLE 5-5. Franchissement des voies ferrées

Avant tout voyage, le permissionnaire doit s'assurer que les caractéristiques de son convoi lui permettent de franchir les passages à niveau sans causer de dommages aux installations ni risquer de rester immobilisé sur la voie ferrée, en respectant les conditions de durée de franchissement, de hauteur, de garde au sol et de largeur précisées ci-après. Lorsque ces conditions ne peuvent pas être remplies, il lui appartient :

- de soumettre le programme de circulation de son convoi au minimum huit jours ouvrés avant son passage, au service régional ou local de l'exploitant ferroviaire qui définira les mesures de sécurité nécessaires et les conditions spécifiques de franchissement des passages à niveau concernés ;
- de prendre contact, au minimum deux jours ouvrés avant le passage du convoi, avec le service régional ou local de l'exploitant ferroviaire, afin de lui permettre de prendre les mesures de sécurité prévues et de fixer les conditions de franchissement du passage à niveau (horaire, présence d'agents du chemin de fer,...).

Durée de franchissement des voies ferrées

Les caractéristiques du convoi (longueur, vitesse de circulation, ..) doivent lui permettre de franchir les passages à niveau dans les délais maxima de 20 secondes lorsque le passage à niveau est gardé par un agent et de 7 secondes dans les autres cas.

Conditions de hauteur

Lorsque la hauteur des fils de contact est inférieure à 6 m, des portiques de limitation de hauteur G 3 sont installés de part et d'autre de la voie ferrée, et une signalisation avancée et de position (panneau B 12) indique la limitation de hauteur applicable. Le transporteur ne peut franchir un passage à niveau que s'il a l'accord écrit de l'exploitant ferroviaire précisant les conditions de franchissement du passage à niveau quand la hauteur du convoi est supérieure :

- à celle indiquée sur les panneaux B 12 si le passage à niveau est équipé de portiques G3 ;
- à 4,80 m quand il n'existe pas de portiques G3.

Garde au sol des véhicules

Le transporteur doit s'assurer qu'en ce qui concerne la garde au sol, le convoi et notamment s'il s'agit d'un véhicule surbaissé, respecte les conditions minimales de profil inférieur, à savoir la possibilité de franchir :

- un arrondi en creux ou en saillie de 50 m de rayon reliant une pente et une rampe de 6 % ;
- un dos d'âne constitué par deux plans symétriques, faisant une dénivellation de 0,15 m sur un développement total de 6 m.

Lorsque le convoi répond à ces conditions, seuls les passages à niveau signalés comme présentant des difficultés de franchissement doivent faire l'objet d'un examen particulier et tous dans le cas contraire.

Conditions de largeur

Le transporteur doit s'assurer que la largeur libre de la voie de circulation à emprunter au droit du passage à niveau est suffisante pour qu'il puisse le franchir sans entraîner l'immobilisation du convoi ou de la circulation routière venant en sens inverse sur la voie ferrée, ni porter atteinte à l'intégrité des installations routières et ferroviaires.

ARTICLE 5-6. Éclairage et signalisation

L'éclairage et la signalisation des convois et véhicules d'accompagnement doivent être conformes aux dispositions de l'article 16 de l'arrêté du 4 mai 2006 modifié susvisé.

ARTICLE 6. Vitesse

La vitesse maximale du convoi doit, sous réserve de sa compatibilité avec les véhicules utilisés et du respect des règles de circulation générale, répondre aux spécifications suivantes :

- 80 km/h sur les autoroutes ;
- 60 km/h sur les autres routes. Toutefois, cette vitesse maximale est relevée à 70 km/h sur les routes à caractère prioritaire et signalées comme telles, pour les véhicules possédant des caractéristiques particulières définies par arrêté du ministre chargé des transports ;
- 40 km/h en agglomération.

La vitesse maximale autorisée peut être limitée localement et figure dans les prescriptions liées à l'itinéraire.

ARTICLE 7. Obligations du transporteur

Le permissionnaire doit procéder ou faire procéder, sous sa responsabilité, à une reconnaissance de l'itinéraire qu'il veut emprunter, avant tout transport afin de s'assurer :

- de la manœuvrabilité de son convoi sur l'ensemble de l'itinéraire et notamment s'assurer que la hauteur de son convoi lui permet de circuler sans causer de dommages aux plantations, installations aériennes au-dessus des voies publiques, ouvrages d'art ;
- qu'il n'y a pas d'arrêté réglementant la circulation des véhicules (municipal, départemental ou préfectoral) qui l'empêcherait d'emprunter cet itinéraire.

Si des obstacles tels que lignes électriques ou téléphoniques, alimentation de tramways ou trolleybus, sont susceptibles d'empêcher la progression du convoi, le permissionnaire devra prendre contact avec les services gestionnaires concernés au moins dix jours à l'avance pour les lignes électriques et 48 heures à l'avance dans les autres cas, afin de prendre toutes les mesures de sécurité nécessaires.

Le permissionnaire doit être en possession de son autorisation individuelle complète.

En application des dispositions prévues par l'article 13 de l'arrêté du 4 mai 2006 modifié relatif aux transports exceptionnels de marchandises, d'engins ou de véhicules et ensembles de véhicules comportant plus d'une remorque, le chef de convoi doit parler et lire la langue française ou à défaut être accompagné d'une personne parlant et lisant le français et capable de communiquer avec lui.

ARTICLE 8. Responsabilité du transporteur

Le permissionnaire et ses ayants droits sont responsables vis-à-vis de l'État, des départements et des communes traversés, des gestionnaires des différents réseaux, des accidents de toute nature, des dégradations ou des avaries qui pourraient éventuellement être occasionnés aux routes et à leurs dépendances, aux ouvrages d'art, aux lignes téléphoniques ou électriques, aux voies ferrées et passages à niveau à l'occasion de ce transport.

En cas de dommages occasionnés à des ouvrages publics et dûment constatés comme étant le fait d'un transport accompli en vertu de la présente autorisation, le permissionnaire sera tenu d'en rembourser le montant à la première réquisition du service compétent et sur les bases d'une estimation qui sera faite par les agents de l'administration intéressée.

La responsabilité du permissionnaire peut être engagée pour toute faute qui lui serait imputable et en particulier pour tout manquement à la présente autorisation. Elle peut être modifiée ou retirée pour garantir la sécurité des tiers et des usagers et pour préserver la conservation du domaine public.

ARTICLE 9. Recours

Aucun recours contre l'État, les départements ou les communes ne pourra être exercé en raison des dommages ou avaries de toute nature qui pourraient résulter de l'inadaptation des routes ou de leurs dépendances à la circulation ou au stationnement du convoi.

Les dommages visés incluent ceux résultant de la perte de temps, retards de livraison, etc. Les droits des tiers sont et demeurent expressément réservés à l'occasion de l'exécution des transports.

ARTICLE 10. Durée

La présente autorisation individuelle est délivrée pour la période du 16/08/2021 au 31/12/2021 (1 élément par voyage). Elle pourra toujours être modifiée ou révoquée en tout ou partie sans indemnité, soit en cas d'inexécution de l'une des conditions précitées, soit dans le cas où l'administration le jugerait utile dans l'intérêt du public, notamment pour la conservation des chaussées et ouvrages d'art. Le bénéficiaire de l'autorisation devra alors, sur la notification d'un arrêté de mise en demeure, se conformer aux mesures qui lui seront prescrites.

Fait à Basse-Terre,
le 16/08/2021

Le préfet de la région Guadeloupe, représentant l'Etat dans les
collectivités de Saint-Martin et de Saint-Barthélemy,
Pour Le préfet de la région Guadeloupe, représentant l'Etat dans les
collectivités de Saint-Martin et de Saint-Barthélemy, et par délégation
L'adjointe au Chef du service Transports, Mobilités, Éducation et
Sécurité routières

Signature numérique de
Emilie CABIROL emilie.cabirol
Date : 2021.08.17 09:45:56
-04'00'

Emilie CABIROL

DEAL

971-2021-08-16-00005

Arrêté DEAL/TMES/USR du 16 août 2021 portant autorisation individuelle permanente d'effectuer un transport exceptionnel sur itinéraire précis de 2ème catégorie

ARRÊTÉ
N° 97120T000390 en date du 16/08/2021

**portant autorisation individuelle permanente d'effectuer un transport exceptionnel
sur itinéraire précis de 2ème catégorie**

Le préfet de la région Guadeloupe, représentant l'Etat dans les collectivités de Saint-Martin et de Saint-Barthélemy, du département de la Guadeloupe,

Vu la demande en date du 10/12/2020 par laquelle le pétitionnaire, L.T.L-LOC MANU, sollicite l'autorisation d'effectuer le transport de TRANSPORT DIVERS (1 élément par voyage) entre ZAC DE BEAUSOLEIL 2 97122 et ZAC DE BEAUSOLEIL 2 97122 ;

Vu le code de la route, notamment les articles R. 433-1 à R. 433-6, R. 433-8 ;

Vu le code de la voirie routière ;

Vu le code des collectivités territoriales ;

Vu l'arrêté interministériel du 4 mai 2006 modifié relatif aux transports exceptionnels de marchandises, d'engins ou de véhicules et ensembles de véhicules comportant plus d'une remorque ;

Vu l'arrêté préfectoral DEAL/PACT du 03 juin 2021 et le décret du 22 juillet 2020 portant délégation de signature ;

Sur la proposition du Chef du service Transports, Mobilités, Éducation et Sécurité routières ;

ARRÊTE :

ARTICLE 1.

Le permissionnaire L.T.L-LOC MANU est autorisé à effectuer le transport de TRANSPORT DIVERS (1 élément par voyage) dans les conditions particulières énoncées ci-après.

ARTICLE 2. Transports autorisés

La présente autorisation concerne le transport dont les caractéristiques figurent ci-dessous :

Caractéristiques maximales du convoi	Masse totale roulante (kg)	Longueur (mm)	Largeur (mm)	Hauteur (mm)
en charge	60952	25000	4000	4000
à vide	23965	21285	3000	4000

ARTICLE 3. Véhicules

Les charges par essieu et, selon les cas, la répartition longitudinale de la charge sur les essieux, doivent respecter les règles de charge de l'article 15 de l'arrêté du 4 mai 2006 susvisé.

Le chargement transporté doit être compatible avec les véhicules utilisés. Si un trajet à vide est prévu dans la présente autorisation, l'ensemble routier peut transporter un ou des éléments de véhicule non utilisé (bissel, arrière-train, véhicule d'accompagnement non utilisé) dans la catégorie correspondant à

ARTICLE 3. Véhicules

ses caractéristiques sans chargement.

ARTICLE 4. Itinéraire

Le permissionnaire peut emprunter, exclusivement et sous son entière responsabilité, en respectant strictement les prescriptions qui lui sont rattachées, l'itinéraire joint en annexe à vide de ZAC DE BEAUSOLEIL 2 97122 à POINTE DE JARRY WTC, en charge de POINTE DE JARRY WTC à D120 HYPPODROME ANSE-BERTRAND, à vide de D120 HYPPODROME ANSE-BERTRAND à ZAC DE BEAUSOLEIL 2 97122

ARTICLE 5. Règles de circulation

ARTICLE 5-1. Règles générales

Le transporteur doit :

- respecter l'ensemble des prescriptions du code de la route et de ses arrêtés d'application qui ne sont pas modifiées dans la présente autorisation. Il doit notamment se conformer aux dispositions des arrêtés préfectoraux et municipaux réglementant la circulation dans les traversées d'agglomération, les chantiers et sur les ouvrages d'art, ainsi qu'aux lois et règlements sur la coordination des transports routiers ;

- respecter une inter-distance de sécurité avec les véhicules le précédant. Hors agglomération, en fonction des conditions de sécurité, tant pour le convoi que pour l'ensemble des usagers de la route, l'inter-distance entre deux convois est de l'ordre de 150 m en règle générale, elle peut être réduite ponctuellement jusqu'à environ 50 m dans les cas les plus défavorables. Lorsque la circulation d'un train de convois est autorisée en application des dispositions ci-dessus, l'interdistance entre deux convois d'un même train de convois devra être de l'ordre de 50 m hors ouvrages d'art que les convois franchiront de manière isolée avec l'accompagnement prévu ;

- se ranger dès que la route le permet pour faciliter la manœuvre des véhicules qui suivent le convoi en attente de dépassement ;

- baliser son convoi avec des dispositifs adaptés, implantés à une distance suffisante pour garantir la sécurité des usagers en cas de panne ou d'arrêt et dégager ou faire dégager le plus vite possible la chaussée ;

- en cas d'obstacle non prévisible entraînant l'arrêt du convoi, avertir sans délai le service instructeur du point d'arrêt.

En cas de coupure de l'itinéraire, le permissionnaire doit s'assurer auprès du service instructeur de la possibilité d'utiliser l'itinéraire de déviation et demander une modification d'itinéraire.

ARTICLE 5-2. Interdictions générales de circulation

La circulation des convois est interdite :

- sur l'ensemble du réseau routier et autoroutier du samedi ou veille de fête douze heures au lundi ou lendemain de fête six heures ;

- pendant les périodes et sur les itinéraires d'interdiction de circulation des véhicules de transport de marchandises et de transport de matières dangereuses, définis chaque année par arrêté du ministre de l'intérieur et du ministre chargé des transports ;

- pendant la fermeture des barrières de dégel, sur les itinéraires qu'elles concernent ;

- par temps de neige ou de verglas ou lorsque la visibilité est insuffisante.

ARTICLE 5-3. Circulation sur autoroute

La circulation des convois exceptionnels sur autoroute n'est autorisée que sur la voie située le plus près du bord droit de la chaussée. En cas d'affectation des voies, ces transports devront emprunter la voie droite du courant les concernant. Si des sections autoroutières sont prévues dans l'itinéraire, le permissionnaire devra respecter les prescriptions imposées par les gestionnaires autoroutiers.

Si le permissionnaire est autorisé à emprunter des sections autoroutières, il doit respecter les prescriptions qui figurent dans l'itinéraire joint en annexe.

Il devra prendre contact, au minimum trois jours avant le passage du convoi, avec l'exploitant régional ou local, afin de lui permettre de prendre les mesures de sécurité prévues et de fixer les conditions de circulation (horaire, présence de véhicule d'accompagnement...).

ARTICLE 5-4. Accompagnement du convoi

Pour faire face à la diversité des situations rencontrées par un convoi au cours de son déplacement un accompagnement général valable sur la totalité du parcours et un accompagnement local pour le franchissement d'un point singulier ou pour le franchissement des ouvrages d'art peuvent être imposés.

Si l'accompagnement est constitué d'un seul véhicule, celui-ci précède le convoi. S'il est constitué de deux véhicules, ceux-ci l'encadrent. Ces dispositions peuvent être modifiées dans les cas suivants :

- pour la circulation sur route à chaussées séparées et sur autoroute, le véhicule d'accompagnement est placé en protection arrière du convoi s'il est seul. Toutefois sur les routes à 2X2 voies et lorsque la largeur de la voie de droite est supérieure de plus de 0,20 m à la largeur totale du convoi, le convoi peut être dispensé de véhicule pilote ;
- pour la circulation sur route bidirectionnelle ou le passage des points difficiles de faible longueur (carrefour, pont étroit), le véhicule pilote doit être placé de manière à avertir les usagers. Il peut en être de même du second véhicule.

Quand la largeur du convoi excède les limites générales du code de la route et lorsque la largeur de la chaussée empruntée et celle du convoi sont telles que ce dernier risque d'empiéter sur la moitié gauche de la chaussée, le convoi doit être précédé d'un véhicule pilote.

Accompagnement prescrit

Accompagnement général à vide : néant

Accompagnement général en charge : véhicule pilote si la largeur du convoi est supérieure à 3 m

Si un accompagnement doit être prescrit localement, il figure dans les prescriptions liées à l'itinéraire.

ARTICLE 5-5. Franchissement des voies ferrées

Avant tout voyage, le permissionnaire doit s'assurer que les caractéristiques de son convoi lui permettent de franchir les passages à niveau sans causer de dommages aux installations ni risquer de rester immobilisé sur la voie ferrée, en respectant les conditions de durée de franchissement, de hauteur, de garde au sol et de largeur précisées ci-après. Lorsque ces conditions ne peuvent pas être remplies, il lui appartient :

- de soumettre le programme de circulation de son convoi au minimum huit jours ouvrés avant son passage, au service régional ou local de l'exploitant ferroviaire qui définira les mesures de sécurité nécessaires et les conditions spécifiques de franchissement des passages à niveau concernés ;
- de prendre contact, au minimum deux jours ouvrés avant le passage du convoi, avec le service régional ou local de l'exploitant ferroviaire, afin de lui permettre de prendre les mesures de sécurité prévues et de fixer les conditions de franchissement du passage à niveau (horaire, présence d'agents du chemin de fer,...).

Durée de franchissement des voies ferrées

Les caractéristiques du convoi (longueur, vitesse de circulation, ..) doivent lui permettre de franchir les passages à niveau dans les délais maxima de 20 secondes lorsque le passage à niveau est gardé par un agent et de 7 secondes dans les autres cas.

Conditions de hauteur

Lorsque la hauteur des fils de contact est inférieure à 6 m, des portiques de limitation de hauteur G 3 sont installés de part et d'autre de la voie ferrée, et une signalisation avancée et de position (panneau B 12) indique la limitation de hauteur applicable. Le transporteur ne peut franchir un passage à niveau que s'il a l'accord écrit de l'exploitant ferroviaire précisant les conditions de franchissement du passage à niveau quand la hauteur du convoi est supérieure :

- à celle indiquée sur les panneaux B 12 si le passage à niveau est équipé de portiques G3 ;
- à 4,80 m quand il n'existe pas de portiques G3.

Garde au sol des véhicules

Le transporteur doit s'assurer qu'en ce qui concerne la garde au sol, le convoi et notamment s'il s'agit d'un véhicule surbaissé, respecte les conditions minimales de profil inférieur, à savoir la possibilité de franchir :

- un arrondi en creux ou en saillie de 50 m de rayon reliant une pente et une rampe de 6 % ;
- un dos d'âne constitué par deux plans symétriques, faisant une dénivellation de 0,15 m sur un développement total de 6 m.

Lorsque le convoi répond à ces conditions, seuls les passages à niveau signalés comme présentant des difficultés de franchissement doivent faire l'objet d'un examen particulier et tous dans le cas contraire.

Conditions de largeur

Le transporteur doit s'assurer que la largeur libre de la voie de circulation à emprunter au droit du passage à niveau est suffisante pour qu'il puisse le franchir sans entraîner l'immobilisation du convoi ou de la circulation routière venant en sens inverse sur la voie ferrée, ni porter atteinte à l'intégrité des installations routières et ferroviaires.

ARTICLE 5-6. Éclairage et signalisation

L'éclairage et la signalisation des convois et véhicules d'accompagnement doivent être conformes aux dispositions de l'article 16 de l'arrêté du 4 mai 2006 modifié susvisé.

ARTICLE 6. Vitesse

La vitesse maximale du convoi doit, sous réserve de sa compatibilité avec les véhicules utilisés et du respect des règles de circulation générale, répondre aux spécifications suivantes :

- 80 km/h sur les autoroutes ;
- 60 km/h sur les autres routes. Toutefois, cette vitesse maximale est relevée à 70 km/h sur les routes à caractère prioritaire et signalées comme telles, pour les véhicules possédant des caractéristiques particulières définies par arrêté du ministre chargé des transports ;
- 40 km/h en agglomération.

La vitesse maximale autorisée peut être limitée localement et figure dans les prescriptions liées à l'itinéraire.

ARTICLE 7. Obligations du transporteur

Le permissionnaire doit procéder ou faire procéder, sous sa responsabilité, à une reconnaissance de l'itinéraire qu'il veut emprunter, avant tout transport afin de s'assurer :

- de la manœuvrabilité de son convoi sur l'ensemble de l'itinéraire et notamment s'assurer que la hauteur de son convoi lui permet de circuler sans causer de dommages aux plantations, installations aériennes au-dessus des voies publiques, ouvrages d'art ;
- qu'il n'y a pas d'arrêté réglementant la circulation des véhicules (municipal, départemental ou préfectoral) qui l'empêcherait d'emprunter cet itinéraire.

Si des obstacles tels que lignes électriques ou téléphoniques, alimentation de tramways ou trolleybus, sont susceptibles d'empêcher la progression du convoi, le permissionnaire devra prendre contact avec les services gestionnaires concernés au moins dix jours à l'avance pour les lignes électriques et 48 heures à l'avance dans les autres cas, afin de prendre toutes les mesures de sécurité nécessaires.

Le permissionnaire doit être en possession de son autorisation individuelle complète.

En application des dispositions prévues par l'article 13 de l'arrêté du 4 mai 2006 modifié relatif aux transports exceptionnels de marchandises, d'engins ou de véhicules et ensembles de véhicules comportant plus d'une remorque, le chef de convoi doit parler et lire la langue française ou à défaut être accompagné d'une personne parlant et lisant le français et capable de communiquer avec lui.

ARTICLE 8. Responsabilité du transporteur

Le permissionnaire et ses ayants droits sont responsables vis-à-vis de l'État, des départements et des communes traversés, des gestionnaires des différents réseaux, des accidents de toute nature, des dégradations ou des avaries qui pourraient éventuellement être occasionnés aux routes et à leurs dépendances, aux ouvrages d'art, aux lignes téléphoniques ou électriques, aux voies ferrées et passages à niveau à l'occasion de ce transport.

En cas de dommages occasionnés à des ouvrages publics et dûment constatés comme étant le fait d'un transport accompli en vertu de la présente autorisation, le permissionnaire sera tenu d'en rembourser le montant à la première réquisition du service compétent et sur les bases d'une estimation qui sera faite par les agents de l'administration intéressée.

La responsabilité du permissionnaire peut être engagée pour toute faute qui lui serait imputable et en particulier pour tout manquement à la présente autorisation. Elle peut être modifiée ou retirée pour garantir la sécurité des tiers et des usagers et pour préserver la conservation du domaine public.

ARTICLE 9. Recours

Aucun recours contre l'État, les départements ou les communes ne pourra être exercé en raison des dommages ou avaries de toute nature qui pourraient résulter de l'inadaptation des routes ou de leurs dépendances à la circulation ou au stationnement du convoi.

Les dommages visés incluent ceux résultant de la perte de temps, retards de livraison, etc. Les droits des tiers sont et demeurent expressément réservés à l'occasion de l'exécution des transports.

ARTICLE 10. Durée

La présente autorisation individuelle est délivrée pour la période du 16/08/2021 au 31/12/2021 (1 élément par voyage). Elle pourra toujours être modifiée ou révoquée en tout ou partie sans indemnité, soit en cas d'inexécution de l'une des conditions précitées, soit dans le cas où l'administration le jugerait utile dans l'intérêt du public, notamment pour la conservation des chaussées et ouvrages d'art. Le bénéficiaire de l'autorisation devra alors, sur la notification d'un arrêté de mise en demeure, se conformer aux mesures qui lui seront prescrites.

Fait à Basse-Terre,
le 16/08/2021

Le préfet de la région Guadeloupe, représentant l'Etat dans les
collectivités de Saint-Martin et de Saint-Barthélemy,
Pour Le préfet de la région Guadeloupe, représentant l'Etat dans les
collectivités de Saint-Martin et de Saint-Barthélemy, et par délégation
L'adjointe au Chef du service Transports, Mobilités, Éducation et
Sécurité routières

Signature numérique de
Emilie CABIROL emilie.cabirol
Date : 2021.08.17 09:44:57
-04'00'

Emilie CABIROL

DEAL

971-2021-08-16-00006

Arrêté DEAL/TMES/USR du 16 août 2021 portant autorisation individuelle permanente d'effectuer un transport exceptionnel sur itinéraire précis de 2ème catégorie

ARRÊTÉ
N° 97120T000381 en date du 16/08/2021

**portant autorisation individuelle permanente d'effectuer un transport exceptionnel
sur itinéraire précis de 2ème catégorie**

Le préfet de la région Guadeloupe, représentant l'Etat dans les collectivités de Saint-Martin et de Saint-Barthélemy, du département de la Guadeloupe,

Vu la demande en date du 09/12/2020 par laquelle le pétitionnaire, L.T.L-LOC MANU, sollicite l'autorisation d'effectuer le transport de TRANSPORT DIVERS (1 élément par voyage) entre ZAC DE BEAUSOLEIL 2 97122 et ZAC DE BEAUSOLEIL 2 97122 ;

Vu le code de la route, notamment les articles R. 433-1 à R. 433-6, R. 433-8 ;

Vu le code de la voirie routière ;

Vu le code des collectivités territoriales ;

Vu l'arrêté interministériel du 4 mai 2006 modifié relatif aux transports exceptionnels de marchandises, d'engins ou de véhicules et ensembles de véhicules comportant plus d'une remorque ;

Vu l'arrêté préfectoral DEAL/PACT du 03 juin 2021 et le décret du 22 juillet 2020 portant délégation de signature ;

Sur la proposition du Chef du service Transports, Mobilités, Éducation et Sécurité routières ;

ARRÊTE :

ARTICLE 1.

Le permissionnaire L.T.L-LOC MANU est autorisé à effectuer le transport de TRANSPORT DIVERS (1 élément par voyage) dans les conditions particulières énoncées ci-après.

ARTICLE 2. Transports autorisés

La présente autorisation concerne le transport dont les caractéristiques figurent ci-dessous :

Caractéristiques maximales du convoi	Masse totale roulante (kg)	Longueur (mm)	Largeur (mm)	Hauteur (mm)
en charge	44000	11898	4000	4000
à vide	20250	11898	2600	4000

ARTICLE 3. Véhicules

Les charges par essieu et, selon les cas, la répartition longitudinale de la charge sur les essieux, doivent respecter les règles de charge de l'article 15 de l'arrêté du 4 mai 2006 susvisé.

Le chargement transporté doit être compatible avec les véhicules utilisés. Si un trajet à vide est prévu dans la présente autorisation, l'ensemble routier peut transporter un ou des éléments de véhicule non utilisé (bissel, arrière-train, véhicule d'accompagnement non utilisé) dans la catégorie correspondant à

ARTICLE 3. Véhicules

ses caractéristiques sans chargement.

ARTICLE 4. Itinéraire

Le permissionnaire peut emprunter, exclusivement et sous son entière responsabilité, en respectant strictement les prescriptions qui lui sont rattachées, l'itinéraire joint en annexe à vide de ZAC DE BEAUSOLEIL 2 97122 à POINTE DE JARRY WTC, en charge de POINTE DE JARRY WTC à D120 HIPPODROME ANSE-BERTRAND, à vide de D120 HIPPODROME ANSE-BERTRAND à ZAC DE BEAUSOLEIL 2 97122

ARTICLE 5. Règles de circulation

ARTICLE 5-1. Règles générales

Le transporteur doit :

- respecter l'ensemble des prescriptions du code de la route et de ses arrêtés d'application qui ne sont pas modifiées dans la présente autorisation. Il doit notamment se conformer aux dispositions des arrêtés préfectoraux et municipaux réglementant la circulation dans les traversées d'agglomération, les chantiers et sur les ouvrages d'art, ainsi qu'aux lois et règlements sur la coordination des transports routiers ;
- respecter une inter-distance de sécurité avec les véhicules le précédant. Hors agglomération, en fonction des conditions de sécurité, tant pour le convoi que pour l'ensemble des usagers de la route, l'inter-distance entre deux convois est de l'ordre de 150 m en règle générale, elle peut être réduite ponctuellement jusqu'à environ 50 m dans les cas les plus défavorables. Lorsque la circulation d'un train de convois est autorisée en application des dispositions ci-dessus, l'interdistance entre deux convois d'un même train de convois devra être de l'ordre de 50 m hors ouvrages d'art que les convois franchiront de manière isolée avec l'accompagnement prévu ;
- se ranger dès que la route le permet pour faciliter la manœuvre des véhicules qui suivent le convoi en attente de dépassement ;
- baliser son convoi avec des dispositifs adaptés, implantés à une distance suffisante pour garantir la sécurité des usagers en cas de panne ou d'arrêt et dégager ou faire dégager le plus vite possible la chaussée ;
- en cas d'obstacle non prévisible entraînant l'arrêt du convoi, avertir sans délai le service instructeur du point d'arrêt.

En cas de coupure de l'itinéraire, le permissionnaire doit s'assurer auprès du service instructeur de la possibilité d'utiliser l'itinéraire de déviation et demander une modification d'itinéraire.

ARTICLE 5-2. Interdictions générales de circulation

La circulation des convois est interdite :

- sur l'ensemble du réseau routier et autoroutier du samedi ou veille de fête douze heures au lundi ou lendemain de fête six heures ;
- pendant les périodes et sur les itinéraires d'interdiction de circulation des véhicules de transport de marchandises et de transport de matières dangereuses, définis chaque année par arrêté du ministre de l'intérieur et du ministre chargé des transports ;
- pendant la fermeture des barrières de dégel, sur les itinéraires qu'elles concernent ;
- par temps de neige ou de verglas ou lorsque la visibilité est insuffisante.

ARTICLE 5-3. Circulation sur autoroute

La circulation des convois exceptionnels sur autoroute n'est autorisée que sur la voie située le plus près du bord droit de la chaussée. En cas d'affectation des voies, ces transports devront emprunter la voie droite du courant les concernant. Si des sections autoroutières sont prévues dans l'itinéraire, le permissionnaire devra respecter les prescriptions imposées par les gestionnaires autoroutiers.

Si le permissionnaire est autorisé à emprunter des sections autoroutières, il doit respecter les prescriptions qui figurent dans l'itinéraire joint en annexe.

Il devra prendre contact, au minimum trois jours avant le passage du convoi, avec l'exploitant régional ou local, afin de lui permettre de prendre les mesures de sécurité prévues et de fixer les conditions de circulation (horaire, présence de véhicule d'accompagnement...).

ARTICLE 5-4. Accompagnement du convoi

Pour faire face à la diversité des situations rencontrées par un convoi au cours de son déplacement un accompagnement général valable sur la totalité du parcours et un accompagnement local pour le franchissement d'un point singulier ou pour le franchissement des ouvrages d'art peuvent être imposés.

Si l'accompagnement est constitué d'un seul véhicule, celui-ci précède le convoi. S'il est constitué de deux véhicules, ceux-ci l'encadrent. Ces dispositions peuvent être modifiées dans les cas suivants :

- pour la circulation sur route à chaussées séparées et sur autoroute, le véhicule d'accompagnement est placé en protection arrière du convoi s'il est seul. Toutefois sur les routes à 2X2 voies et lorsque la largeur de la voie de droite est supérieure de plus de 0,20 m à la largeur totale du convoi, le convoi peut être dispensé de véhicule pilote ;
- pour la circulation sur route bidirectionnelle ou le passage des points difficiles de faible longueur (carrefour, pont étroit), le véhicule pilote doit être placé de manière à avertir les usagers. Il peut en être de même du second véhicule.

Quand la largeur du convoi excède les limites générales du code de la route et lorsque la largeur de la chaussée empruntée et celle du convoi sont telles que ce dernier risque d'empiéter sur la moitié gauche de la chaussée, le convoi doit être précédé d'un véhicule pilote.

Accompagnement prescrit

Accompagnement général à vide : néant

Accompagnement général en charge : véhicule pilote si la largeur du convoi est supérieure à 3 m

Si un accompagnement doit être prescrit localement, il figure dans les prescriptions liées à l'itinéraire.

ARTICLE 5-5. Franchissement des voies ferrées

Avant tout voyage, le permissionnaire doit s'assurer que les caractéristiques de son convoi lui permettent de franchir les passages à niveau sans causer de dommages aux installations ni risquer de rester immobilisé sur la voie ferrée, en respectant les conditions de durée de franchissement, de hauteur, de garde au sol et de largeur précisées ci-après. Lorsque ces conditions ne peuvent pas être remplies, il lui appartient :

- de soumettre le programme de circulation de son convoi au minimum huit jours ouvrés avant son passage, au service régional ou local de l'exploitant ferroviaire qui définira les mesures de sécurité nécessaires et les conditions spécifiques de franchissement des passages à niveau concernés ;
- de prendre contact, au minimum deux jours ouvrés avant le passage du convoi, avec le service régional ou local de l'exploitant ferroviaire, afin de lui permettre de prendre les mesures de sécurité prévues et de fixer les conditions de franchissement du passage à niveau (horaire, présence d'agents du chemin de fer,...).

Durée de franchissement des voies ferrées

Les caractéristiques du convoi (longueur, vitesse de circulation, ..) doivent lui permettre de franchir les passages à niveau dans les délais maxima de 20 secondes lorsque le passage à niveau est gardé par un agent et de 7 secondes dans les autres cas.

Conditions de hauteur

Lorsque la hauteur des fils de contact est inférieure à 6 m, des portiques de limitation de hauteur G 3 sont installés de part et d'autre de la voie ferrée, et une signalisation avancée et de position (panneau B 12) indique la limitation de hauteur applicable. Le transporteur ne peut franchir un passage à niveau que s'il a l'accord écrit de l'exploitant ferroviaire précisant les conditions de franchissement du passage à niveau quand la hauteur du convoi est supérieure :

- à celle indiquée sur les panneaux B 12 si le passage à niveau est équipé de portiques G3 ;
- à 4,80 m quand il n'existe pas de portiques G3.

Garde au sol des véhicules

Le transporteur doit s'assurer qu'en ce qui concerne la garde au sol, le convoi et notamment s'il s'agit d'un véhicule surbaissé, respecte les conditions minimales de profil inférieur, à savoir la possibilité de franchir :

- un arrondi en creux ou en saillie de 50 m de rayon reliant une pente et une rampe de 6 % ;
- un dos d'âne constitué par deux plans symétriques, faisant une dénivellation de 0,15 m sur un développement total de 6 m.

Lorsque le convoi répond à ces conditions, seuls les passages à niveau signalés comme présentant des difficultés de franchissement doivent faire l'objet d'un examen particulier et tous dans le cas contraire.

Conditions de largeur

Le transporteur doit s'assurer que la largeur libre de la voie de circulation à emprunter au droit du passage à niveau est suffisante pour qu'il puisse le franchir sans entraîner l'immobilisation du convoi ou de la circulation routière venant en sens inverse sur la voie ferrée, ni porter atteinte à l'intégrité des installations routières et ferroviaires.

ARTICLE 5-6. Éclairage et signalisation

L'éclairage et la signalisation des convois et véhicules d'accompagnement doivent être conformes aux dispositions de l'article 16 de l'arrêté du 4 mai 2006 modifié susvisé.

ARTICLE 6. Vitesse

La vitesse maximale du convoi doit, sous réserve de sa compatibilité avec les véhicules utilisés et du respect des règles de circulation générale, répondre aux spécifications suivantes :

- 80 km/h sur les autoroutes ;
- 60 km/h sur les autres routes. Toutefois, cette vitesse maximale est relevée à 70 km/h sur les routes à caractère prioritaire et signalées comme telles, pour les véhicules possédant des caractéristiques particulières définies par arrêté du ministre chargé des transports ;
- 40 km/h en agglomération.

La vitesse maximale autorisée peut être limitée localement et figure dans les prescriptions liées à l'itinéraire.

ARTICLE 7. Obligations du transporteur

Le permissionnaire doit procéder ou faire procéder, sous sa responsabilité, à une reconnaissance de l'itinéraire qu'il veut emprunter, avant tout transport afin de s'assurer :

- de la manœuvrabilité de son convoi sur l'ensemble de l'itinéraire et notamment s'assurer que la hauteur de son convoi lui permet de circuler sans causer de dommages aux plantations, installations aériennes au-dessus des voies publiques, ouvrages d'art ;
- qu'il n'y a pas d'arrêté réglementant la circulation des véhicules (municipal, départemental ou préfectoral) qui l'empêcherait d'emprunter cet itinéraire.

Si des obstacles tels que lignes électriques ou téléphoniques, alimentation de tramways ou trolleybus, sont susceptibles d'empêcher la progression du convoi, le permissionnaire devra prendre contact avec les services gestionnaires concernés au moins dix jours à l'avance pour les lignes électriques et 48 heures à l'avance dans les autres cas, afin de prendre toutes les mesures de sécurité nécessaires.

Le permissionnaire doit être en possession de son autorisation individuelle complète.

En application des dispositions prévues par l'article 13 de l'arrêté du 4 mai 2006 modifié relatif aux transports exceptionnels de marchandises, d'engins ou de véhicules et ensembles de véhicules comportant plus d'une remorque, le chef de convoi doit parler et lire la langue française ou à défaut être accompagné d'une personne parlant et lisant le français et capable de communiquer avec lui.

ARTICLE 8. Responsabilité du transporteur

Le permissionnaire et ses ayants droits sont responsables vis-à-vis de l'État, des départements et des communes traversés, des gestionnaires des différents réseaux, des accidents de toute nature, des dégradations ou des avaries qui pourraient éventuellement être occasionnés aux routes et à leurs dépendances, aux ouvrages d'art, aux lignes téléphoniques ou électriques, aux voies ferrées et passages à niveau à l'occasion de ce transport.

En cas de dommages occasionnés à des ouvrages publics et dûment constatés comme étant le fait d'un transport accompli en vertu de la présente autorisation, le permissionnaire sera tenu d'en rembourser le montant à la première réquisition du service compétent et sur les bases d'une estimation qui sera faite par les agents de l'administration intéressée.

La responsabilité du permissionnaire peut être engagée pour toute faute qui lui serait imputable et en particulier pour tout manquement à la présente autorisation. Elle peut être modifiée ou retirée pour garantir la sécurité des tiers et des usagers et pour préserver la conservation du domaine public.

ARTICLE 9. Recours

Aucun recours contre l'État, les départements ou les communes ne pourra être exercé en raison des dommages ou avaries de toute nature qui pourraient résulter de l'inadaptation des routes ou de leurs dépendances à la circulation ou au stationnement du convoi.

Les dommages visés incluent ceux résultant de la perte de temps, retards de livraison, etc. Les droits des tiers sont et demeurent expressément réservés à l'occasion de l'exécution des transports.

ARTICLE 10. Durée

La présente autorisation individuelle est délivrée pour la période du 16/08/2021 au 31/12/2021 (1 élément par voyage). Elle pourra toujours être modifiée ou révoquée en tout ou partie sans indemnité, soit en cas d'inexécution de l'une des conditions précitées, soit dans le cas où l'administration le jugerait utile dans l'intérêt du public, notamment pour la conservation des chaussées et ouvrages d'art. Le bénéficiaire de l'autorisation devra alors, sur la notification d'un arrêté de mise en demeure, se conformer aux mesures qui lui seront prescrites.

Fait à Basse-Terre,
le 16/08/2021

Le préfet de la région Guadeloupe, représentant l'Etat dans les
collectivités de Saint-Martin et de Saint-Barthélemy,
Pour Le préfet de la région Guadeloupe, représentant l'Etat dans les
collectivités de Saint-Martin et de Saint-Barthélemy, et par délégation
L'adjointe au Chef du service Transports, Mobilités, Éducation et
Sécurité routières

Signature numérique de
Emilie CABIROL
emilie.cabirol
Date : 2021.08.17 09:40:25
-04'00'

Emilie CABIROL

DEAL

971-2021-08-17-00005

Arrêté DEAL/TMES/USR du 17 août 2021 portant autorisation individuelle d'effectuer un transport exceptionnel au voyage sur itinéraire précis de 1ère catégorie

ARRÊTÉ
N° 97120T000462 en date du 17/08/2021

**portant autorisation individuelle d'effectuer un transport exceptionnel
au voyage sur itinéraire précis de 1ère catégorie**

Le préfet de la région Guadeloupe, représentant l'Etat dans les collectivités de Saint-Martin et de Saint-Barthélemy, du département de la Guadeloupe,

Vu la demande en date du 22/12/2020 par laquelle le pétitionnaire, L.T.L-LOC MANU, sollicite l'autorisation de faire circuler un engin de type grue automotrice entre ZAC DE BEAUSOLEIL 2 97122 et D120 HIPPODROME ANSE-BERTRAND ;

Vu le code de la route, notamment les articles R. 433-1 à R. 433-6, R. 433-8 ;

Vu le code de la voirie routière ;

Vu le code des collectivités territoriales ;

Vu l'arrêté interministériel du 4 mai 2006 modifié relatif aux transports exceptionnels de marchandises, d'engins ou de véhicules et ensembles de véhicules comportant plus d'une remorque ;

Vu l'arrêté préfectoral DEAL/PACT du 03 juin 2021 et le décret du 22 juillet 2020 portant délégation de signature ;

Sur la proposition du Chef du service Transports, Mobilités, Éducation et Sécurité routières ;

ARRÊTE :

ARTICLE 1.

Le permissionnaire L.T.L-LOC MANU est autorisé à faire circuler un engin de type grue automotrice dans les conditions particulières énoncées ci-après.

ARTICLE 2. Transports autorisés

La présente autorisation concerne le transport dont les caractéristiques figurent ci-dessous :

Caractéristiques maximales du convoi	Masse totale roulante (kg)	Longueur (mm)	Largeur (mm)	Hauteur (mm)
grue automotrice	36000	11060	2750	3665

ARTICLE 3. Véhicules

Les charges par essieu et, selon les cas, la répartition longitudinale de la charge sur les essieux, doivent respecter les règles de charge de l'article 15 de l'arrêté du 4 mai 2006 susvisé.

1 fiche(s) véhicule(s) est(ont) jointe(s) à la présente autorisation individuelle.

ARTICLE 4. Itinéraire

Le permissionnaire peut emprunter, exclusivement et sous son entière responsabilité, en respectant strictement les prescriptions qui lui sont rattachées, l'itinéraire joint en annexe à vide de ZAC DE BEAUSOLEIL 2 97122 à D120 HIPPODROME ANSE-BERTRAND

ARTICLE 5. Règles de circulation

ARTICLE 5-1. Règles générales

Le transporteur doit :

- respecter l'ensemble des prescriptions du code de la route et de ses arrêtés d'application qui ne sont pas modifiées dans la présente autorisation. Il doit notamment se conformer aux dispositions des arrêtés préfectoraux et municipaux réglementant la circulation dans les traversées d'agglomération, les chantiers et sur les ouvrages d'art, ainsi qu'aux lois et règlements sur la coordination des transports routiers ;

- respecter une inter-distance de sécurité avec les véhicules le précédant. Hors agglomération, en fonction des conditions de sécurité, tant pour le convoi que pour l'ensemble des usagers de la route, l'inter-distance entre deux convois est de l'ordre de 150 m en règle générale, elle peut être réduite ponctuellement jusqu'à environ 50 m dans les cas les plus défavorables. Lorsque la circulation d'un train de convois est autorisée en application des dispositions ci-dessus, l'interdistance entre deux convois d'un même train de convois devra être de l'ordre de 50 m hors ouvrages d'art que les convois franchiront de manière isolée avec l'accompagnement prévu ;

- se ranger dès que la route le permet pour faciliter la manœuvre des véhicules qui suivent le convoi en attente de dépassement ;

- baliser son convoi avec des dispositifs adaptés, implantés à une distance suffisante pour garantir la sécurité des usagers en cas de panne ou d'arrêt et dégager ou faire dégager le plus vite possible la chaussée ;

- en cas d'obstacle non prévisible entraînant l'arrêt du convoi, avertir sans délai le service instructeur du point d'arrêt.

En cas de coupure de l'itinéraire, le permissionnaire doit s'assurer auprès du service instructeur de la possibilité d'utiliser l'itinéraire de déviation et demander une modification d'itinéraire.

ARTICLE 5-2. Interdictions générales de circulation

La circulation des convois est interdite :

- sur l'ensemble du réseau routier et autoroutier du samedi ou veille de fête douze heures au lundi ou lendemain de fête six heures ;

- pendant les périodes et sur les itinéraires d'interdiction de circulation des véhicules de transport de marchandises et de transport de matières dangereuses, définis chaque année par arrêté du ministre de l'intérieur et du ministre chargé des transports ;

- pendant la fermeture des barrières de dégel, sur les itinéraires qu'elles concernent ;

- par temps de neige ou de verglas ou lorsque la visibilité est insuffisante.

ARTICLE 5-3. Circulation sur autoroute

La circulation des convois exceptionnels sur autoroute n'est autorisée que sur la voie située le plus près du bord droit de la chaussée. En cas d'affectation des voies, ces transports devront emprunter la voie droite du courant les concernant. La hauteur des convois est limitée à 4.50m.

Si le permissionnaire est autorisé à emprunter des sections autoroutières, il doit respecter les prescriptions qui figurent dans l'itinéraire joint en annexe.

Le permissionnaire est dispensé d'information préalable auprès du gestionnaire de la section autoroutière concernée.

ARTICLE 5-4. Accompagnement du convoi

Pour faire face à la diversité des situations rencontrées par un convoi au cours de son déplacement un accompagnement général valable sur la totalité du parcours et un accompagnement local pour le franchissement d'un point singulier ou pour le franchissement des ouvrages d'art peuvent être imposés.

Si l'accompagnement est constitué d'un seul véhicule, celui-ci précède le convoi. S'il est constitué de deux véhicules, ceux-ci l'encadrent. Ces dispositions peuvent être modifiées dans les cas suivants :

- pour la circulation sur route à chaussées séparées et sur autoroute, le véhicule d'accompagnement est placé en protection arrière du convoi s'il est seul. Toutefois sur les routes à 2X2 voies et lorsque la largeur de la voie de droite est supérieure de plus de 0,20 m à la largeur totale du convoi, le convoi peut être dispensé de véhicule pilote ;
- pour la circulation sur route bidirectionnelle ou le passage des points difficiles de faible longueur (carrefour, pont étroit), le véhicule pilote doit être placé de manière à avertir les usagers. Il peut en être de même du second véhicule.

Quand la largeur du convoi excède les limites générales du code de la route et lorsque la largeur de la chaussée empruntée et celle du convoi sont telles que ce dernier risque d'empiéter sur la moitié gauche de la chaussée, le convoi doit être précédé d'un véhicule pilote.

Accompagnement prescrit

Accompagnement général à vide : véhicule de protection arrière

Si un accompagnement doit être prescrit localement, il figure dans les prescriptions liées à l'itinéraire.

ARTICLE 5-5. Franchissement des voies ferrées

Avant tout voyage, le permissionnaire doit s'assurer que les caractéristiques de son convoi lui permettent de franchir les passages à niveau sans causer de dommages aux installations ni risquer de rester immobilisé sur la voie ferrée, en respectant les conditions de durée de franchissement, de hauteur, de garde au sol et de largeur précisées ci-après. Lorsque ces conditions ne peuvent pas être remplies, il lui appartient :

- de soumettre le programme de circulation de son convoi au minimum huit jours ouvrés avant son passage, au service régional ou local de l'exploitant ferroviaire qui définira les mesures de sécurité nécessaires et les conditions spécifiques de franchissement des passages à niveau concernés ;
- de prendre contact, au minimum deux jours ouvrés avant le passage du convoi, avec le service régional ou local de l'exploitant ferroviaire, afin de lui permettre de prendre les mesures de sécurité prévues et de fixer les conditions de franchissement du passage à niveau (horaire, présence d'agents du chemin de fer,...).

Durée de franchissement des voies ferrées

Les caractéristiques du convoi (longueur, vitesse de circulation, ..) doivent lui permettre de franchir les passages à niveau dans les délais maxima de 20 secondes lorsque le passage à niveau est gardé par un agent et de 7 secondes dans les autres cas.

Conditions de hauteur

Lorsque la hauteur des fils de contact est inférieure à 6 m, des portiques de limitation de hauteur G 3 sont installés de part et d'autre de la voie ferrée, et une signalisation avancée et de position (panneau B 12) indique la limitation de hauteur applicable. Le transporteur ne peut franchir un passage à niveau que s'il a l'accord écrit de l'exploitant ferroviaire précisant les conditions de franchissement du passage à niveau quand la hauteur du convoi est supérieure :

- à celle indiquée sur les panneaux B 12 si le passage à niveau est équipé de portiques G3 ;
- à 4,80 m quand il n'existe pas de portiques G3.

Garde au sol des véhicules

Le transporteur doit s'assurer qu'en ce qui concerne la garde au sol, le convoi et notamment s'il s'agit d'un véhicule surbaissé, respecte les conditions minimales de profil inférieur, à savoir la possibilité de franchir :

- un arrondi en creux ou en saillie de 50 m de rayon reliant une pente et une rampe de 6 % ;
- un dos d'âne constitué par deux plans symétriques, faisant une dénivellation de 0,15 m sur un développement total de 6 m.

Lorsque le convoi répond à ces conditions, seuls les passages à niveau signalés comme présentant des difficultés de franchissement doivent faire l'objet d'un examen particulier et tous dans le cas contraire.

Conditions de largeur

Le transporteur doit s'assurer que la largeur libre de la voie de circulation à emprunter au droit du passage à niveau est suffisante pour qu'il puisse le franchir sans entraîner l'immobilisation du convoi ou de la circulation routière venant en sens inverse sur la voie ferrée, ni porter atteinte à l'intégrité des installations routières et ferroviaires.

ARTICLE 5-6. Éclairage et signalisation

L'éclairage et la signalisation des convois et véhicules d'accompagnement doivent être conformes aux dispositions de l'article 16 de l'arrêté du 4 mai 2006 modifié susvisé.

ARTICLE 6. Vitesse

La vitesse maximale du convoi doit, sous réserve de sa compatibilité avec les véhicules utilisés et du respect des règles de circulation générale, répondre aux spécifications suivantes :

- 80 km/h sur les autoroutes ;
- 60 km/h sur les autres routes. Toutefois, cette vitesse maximale est relevée à 70 km/h sur les routes à caractère prioritaire et signalées comme telles, pour les véhicules possédant des caractéristiques particulières définies par arrêté du ministre chargé des transports ;
- 50 km/h en agglomération.

La vitesse maximale autorisée peut être limitée localement et figure dans les prescriptions liées à l'itinéraire.

ARTICLE 7. Obligations du transporteur

Le permissionnaire doit procéder ou faire procéder, sous sa responsabilité, à une reconnaissance de l'itinéraire qu'il veut emprunter, avant tout transport afin de s'assurer :

- de la manœuvrabilité de son convoi sur l'ensemble de l'itinéraire et notamment s'assurer que la hauteur de son convoi lui permet de circuler sans causer de dommages aux plantations, installations aériennes au-dessus des voies publiques, ouvrages d'art ;
- qu'il n'y a pas d'arrêté réglementant la circulation des véhicules (municipal, départemental ou préfectoral) qui l'empêcherait d'emprunter cet itinéraire.

Si des obstacles tels que lignes électriques ou téléphoniques, alimentation de tramways ou trolleybus, sont susceptibles d'empêcher la progression du convoi, le permissionnaire devra prendre contact avec les services gestionnaires concernés au moins dix jours à l'avance pour les lignes électriques et 48 heures à l'avance dans les autres cas, afin de prendre toutes les mesures de sécurité nécessaires.

Le permissionnaire doit être en possession de son autorisation individuelle complète.

En application des dispositions prévues par l'article 13 de l'arrêté du 4 mai 2006 modifié relatif aux transports exceptionnels de marchandises, d'engins ou de véhicules et ensembles de véhicules comportant plus d'une remorque, le chef de convoi doit parler et lire la langue française ou à défaut être accompagné d'une personne parlant et lisant le français et capable de communiquer avec lui.

ARTICLE 8. Responsabilité du transporteur

Le permissionnaire et ses ayants droits sont responsables vis-à-vis de l'État, des départements et des communes traversés, des gestionnaires des différents réseaux, des accidents de toute nature, des dégradations ou des avaries qui pourraient éventuellement être occasionnés aux routes et à leurs dépendances, aux ouvrages d'art, aux lignes téléphoniques ou électriques, aux voies ferrées et passages à niveau à l'occasion de ce transport.

En cas de dommages occasionnés à des ouvrages publics et dûment constatés comme étant le fait d'un transport accompli en vertu de la présente autorisation, le permissionnaire sera tenu d'en rembourser le montant à la première réquisition du service compétent et sur les bases d'une estimation qui sera faite par les agents de l'administration intéressée.

La responsabilité du permissionnaire peut être engagée pour toute faute qui lui serait imputable et en particulier pour tout manquement à la présente autorisation. Elle peut être modifiée ou retirée pour garantir la sécurité des tiers et des usagers et pour préserver la conservation du domaine public.

ARTICLE 9. Recours

Aucun recours contre l'État, les départements ou les communes ne pourra être exercé en raison des dommages ou avaries de toute nature qui pourraient résulter de l'inadaptation des routes ou de leurs dépendances à la circulation ou au stationnement du convoi.

Les dommages visés incluent ceux résultant de la perte de temps, retards de livraison, etc. Les droits des tiers sont et demeurent expressément réservés à l'occasion de l'exécution des transports.

ARTICLE 10. Durée

La présente autorisation individuelle est délivrée pour la période du 17/08/2021 au 31/12/2021 et pour 300 voyage(s). Elle pourra toujours être modifiée ou révoquée en tout ou partie sans indemnité, soit en cas d'inexécution de l'une des conditions précitées, soit dans le cas où l'administration le jugerait utile dans l'intérêt du public, notamment pour la conservation des chaussées et ouvrages d'art. Le bénéficiaire de l'autorisation devra alors, sur la notification d'un arrêté de mise en demeure, se conformer aux mesures qui lui seront prescrites.

Fait à Basse-Terre,
le 17/08/2021

Le préfet de la région Guadeloupe, représentant l'Etat dans les
collectivités de Saint-Martin et de Saint-Barthélemy,
Pour Le préfet de la région Guadeloupe, représentant l'Etat dans les
collectivités de Saint-Martin et de Saint-Barthélemy, et par délégation
L'adjointe au Chef du service Transports, Mobilités, Éducation et
Sécurité routières

Signature numérique de
Emilie CABIROL emilie.cabirol
Date : 2021.08.17 12:32:42
-04'00'

Emilie CABIROL

DEAL

971-2021-08-17-00006

Arrêté DEAL/TMES/USR du 17 août 2021 portant autorisation individuelle d'effectuer un transport exceptionnel au voyage sur itinéraire précis de 1ère catégorie

ARRÊTÉ
N° 97120T000459 en date du 17/08/2021

**portant autorisation individuelle d'effectuer un transport exceptionnel
au voyage sur itinéraire précis de 1ère catégorie**

Le préfet de la région Guadeloupe, représentant l'Etat dans les collectivités de Saint-Martin et de Saint-Barthélemy, du département de la Guadeloupe,

Vu la demande en date du 22/12/2020 par laquelle le pétitionnaire, L.T.L-LOC MANU, sollicite l'autorisation de faire circuler un engin de type grue automotrice entre ZAC DE BEAUSOLEIL 2 97122 et D120 HIPPODROME ANSE-BERTRAND ;

Vu le code de la route, notamment les articles R. 433-1 à R. 433-6, R. 433-8 ;

Vu le code de la voirie routière ;

Vu le code des collectivités territoriales ;

Vu l'arrêté interministériel du 4 mai 2006 modifié relatif aux transports exceptionnels de marchandises, d'engins ou de véhicules et ensembles de véhicules comportant plus d'une remorque ;

Vu l'arrêté préfectoral DEAL/PACT du 03 juin 2021 et le décret du 22 juillet 2020 portant délégation de signature ;

Sur la proposition du Chef du service Transports, Mobilités, Éducation et Sécurité routières ;

ARRÊTE :

ARTICLE 1.

Le permissionnaire L.T.L-LOC MANU est autorisé à faire circuler un engin de type grue automotrice dans les conditions particulières énoncées ci-après.

ARTICLE 2. Transports autorisés

La présente autorisation concerne le transport dont les caractéristiques figurent ci-dessous :

Caractéristiques maximales du convoi	Masse totale roulante (kg)	Longueur (mm)	Largeur (mm)	Hauteur (mm)
grue automotrice	36000	11202	2550	3665

ARTICLE 3. Véhicules

Les charges par essieu et, selon les cas, la répartition longitudinale de la charge sur les essieux, doivent respecter les règles de charge de l'article 15 de l'arrêté du 4 mai 2006 susvisé.

1 fiche(s) véhicule(s) est(ont) jointe(s) à la présente autorisation individuelle.

ARTICLE 4. Itinéraire

Le permissionnaire peut emprunter, exclusivement et sous son entière responsabilité, en respectant strictement les prescriptions qui lui sont rattachées, l'itinéraire joint en annexe à vide de ZAC DE BEAUSOLEIL 2 97122 à D120 HIPPODROME ANSE-BERTRAND

ARTICLE 5. Règles de circulation

ARTICLE 5-1. Règles générales

Le transporteur doit :

- respecter l'ensemble des prescriptions du code de la route et de ses arrêtés d'application qui ne sont pas modifiées dans la présente autorisation. Il doit notamment se conformer aux dispositions des arrêtés préfectoraux et municipaux réglementant la circulation dans les traversées d'agglomération, les chantiers et sur les ouvrages d'art, ainsi qu'aux lois et règlements sur la coordination des transports routiers ;

- respecter une inter-distance de sécurité avec les véhicules le précédant. Hors agglomération, en fonction des conditions de sécurité, tant pour le convoi que pour l'ensemble des usagers de la route, l'inter-distance entre deux convois est de l'ordre de 150 m en règle générale, elle peut être réduite ponctuellement jusqu'à environ 50 m dans les cas les plus défavorables. Lorsque la circulation d'un train de convois est autorisée en application des dispositions ci-dessus, l'interdistance entre deux convois d'un même train de convois devra être de l'ordre de 50 m hors ouvrages d'art que les convois franchiront de manière isolée avec l'accompagnement prévu ;

- se ranger dès que la route le permet pour faciliter la manœuvre des véhicules qui suivent le convoi en attente de dépassement ;

- baliser son convoi avec des dispositifs adaptés, implantés à une distance suffisante pour garantir la sécurité des usagers en cas de panne ou d'arrêt et dégager ou faire dégager le plus vite possible la chaussée ;

- en cas d'obstacle non prévisible entraînant l'arrêt du convoi, avertir sans délai le service instructeur du point d'arrêt.

En cas de coupure de l'itinéraire, le permissionnaire doit s'assurer auprès du service instructeur de la possibilité d'utiliser l'itinéraire de déviation et demander une modification d'itinéraire.

ARTICLE 5-2. Interdictions générales de circulation

La circulation des convois est interdite :

- sur l'ensemble du réseau routier et autoroutier du samedi ou veille de fête douze heures au lundi ou lendemain de fête six heures ;

- pendant les périodes et sur les itinéraires d'interdiction de circulation des véhicules de transport de marchandises et de transport de matières dangereuses, définis chaque année par arrêté du ministre de l'intérieur et du ministre chargé des transports ;

- pendant la fermeture des barrières de dégel, sur les itinéraires qu'elles concernent ;

- par temps de neige ou de verglas ou lorsque la visibilité est insuffisante.

ARTICLE 5-3. Circulation sur autoroute

La circulation des convois exceptionnels sur autoroute n'est autorisée que sur la voie située le plus près du bord droit de la chaussée. En cas d'affectation des voies, ces transports devront emprunter la voie droite du courant les concernant. La hauteur des convois est limitée à 4.50m.

Si le permissionnaire est autorisé à emprunter des sections autoroutières, il doit respecter les prescriptions qui figurent dans l'itinéraire joint en annexe.

Le permissionnaire est dispensé d'information préalable auprès du gestionnaire de la section autoroutière concernée.

ARTICLE 5-4. Accompagnement du convoi

Pour faire face à la diversité des situations rencontrées par un convoi au cours de son déplacement un accompagnement général valable sur la totalité du parcours et un accompagnement local pour le franchissement d'un point singulier ou pour le franchissement des ouvrages d'art peuvent être imposés.

Si l'accompagnement est constitué d'un seul véhicule, celui-ci précède le convoi. S'il est constitué de deux véhicules, ceux-ci l'encadrent. Ces dispositions peuvent être modifiées dans les cas suivants :

- pour la circulation sur route à chaussées séparées et sur autoroute, le véhicule d'accompagnement est placé en protection arrière du convoi s'il est seul. Toutefois sur les routes à 2X2 voies et lorsque la largeur de la voie de droite est supérieure de plus de 0,20 m à la largeur totale du convoi, le convoi peut être dispensé de véhicule pilote ;
- pour la circulation sur route bidirectionnelle ou le passage des points difficiles de faible longueur (carrefour, pont étroit), le véhicule pilote doit être placé de manière à avertir les usagers. Il peut en être de même du second véhicule.

Quand la largeur du convoi excède les limites générales du code de la route et lorsque la largeur de la chaussée empruntée et celle du convoi sont telles que ce dernier risque d'empiéter sur la moitié gauche de la chaussée, le convoi doit être précédé d'un véhicule pilote.

Accompagnement prescrit

Accompagnement général à vide : véhicule de protection arrière

Si un accompagnement doit être prescrit localement, il figure dans les prescriptions liées à l'itinéraire.

ARTICLE 5-5. Franchissement des voies ferrées

Avant tout voyage, le permissionnaire doit s'assurer que les caractéristiques de son convoi lui permettent de franchir les passages à niveau sans causer de dommages aux installations ni risquer de rester immobilisé sur la voie ferrée, en respectant les conditions de durée de franchissement, de hauteur, de garde au sol et de largeur précisées ci-après. Lorsque ces conditions ne peuvent pas être remplies, il lui appartient :

- de soumettre le programme de circulation de son convoi au minimum huit jours ouvrés avant son passage, au service régional ou local de l'exploitant ferroviaire qui définira les mesures de sécurité nécessaires et les conditions spécifiques de franchissement des passages à niveau concernés ;
- de prendre contact, au minimum deux jours ouvrés avant le passage du convoi, avec le service régional ou local de l'exploitant ferroviaire, afin de lui permettre de prendre les mesures de sécurité prévues et de fixer les conditions de franchissement du passage à niveau (horaire, présence d'agents du chemin de fer,...).

Durée de franchissement des voies ferrées

Les caractéristiques du convoi (longueur, vitesse de circulation, ..) doivent lui permettre de franchir les passages à niveau dans les délais maxima de 20 secondes lorsque le passage à niveau est gardé par un agent et de 7 secondes dans les autres cas.

Conditions de hauteur

Lorsque la hauteur des fils de contact est inférieure à 6 m, des portiques de limitation de hauteur G 3 sont installés de part et d'autre de la voie ferrée, et une signalisation avancée et de position (panneau B 12) indique la limitation de hauteur applicable. Le transporteur ne peut franchir un passage à niveau que s'il a l'accord écrit de l'exploitant ferroviaire précisant les conditions de franchissement du passage à niveau quand la hauteur du convoi est supérieure :

- à celle indiquée sur les panneaux B 12 si le passage à niveau est équipé de portiques G3 ;
- à 4,80 m quand il n'existe pas de portiques G3.

Garde au sol des véhicules

Le transporteur doit s'assurer qu'en ce qui concerne la garde au sol, le convoi et notamment s'il s'agit d'un véhicule surbaissé, respecte les conditions minimales de profil inférieur, à savoir la possibilité de franchir :

- un arrondi en creux ou en saillie de 50 m de rayon reliant une pente et une rampe de 6 % ;
- un dos d'âne constitué par deux plans symétriques, faisant une dénivellation de 0,15 m sur un développement total de 6 m.

Lorsque le convoi répond à ces conditions, seuls les passages à niveau signalés comme présentant des difficultés de franchissement doivent faire l'objet d'un examen particulier et tous dans le cas contraire.

Conditions de largeur

Le transporteur doit s'assurer que la largeur libre de la voie de circulation à emprunter au droit du passage à niveau est suffisante pour qu'il puisse le franchir sans entraîner l'immobilisation du convoi ou de la circulation routière venant en sens inverse sur la voie ferrée, ni porter atteinte à l'intégrité des installations routières et ferroviaires.

ARTICLE 5-6. Éclairage et signalisation

L'éclairage et la signalisation des convois et véhicules d'accompagnement doivent être conformes aux dispositions de l'article 16 de l'arrêté du 4 mai 2006 modifié susvisé.

ARTICLE 6. Vitesse

La vitesse maximale du convoi doit, sous réserve de sa compatibilité avec les véhicules utilisés et du respect des règles de circulation générale, répondre aux spécifications suivantes :

- 80 km/h sur les autoroutes ;
- 60 km/h sur les autres routes. Toutefois, cette vitesse maximale est relevée à 70 km/h sur les routes à caractère prioritaire et signalées comme telles, pour les véhicules possédant des caractéristiques particulières définies par arrêté du ministre chargé des transports ;
- 50 km/h en agglomération.

La vitesse maximale autorisée peut être limitée localement et figure dans les prescriptions liées à l'itinéraire.

ARTICLE 7. Obligations du transporteur

Le permissionnaire doit procéder ou faire procéder, sous sa responsabilité, à une reconnaissance de l'itinéraire qu'il veut emprunter, avant tout transport afin de s'assurer :

- de la manœuvrabilité de son convoi sur l'ensemble de l'itinéraire et notamment s'assurer que la hauteur de son convoi lui permet de circuler sans causer de dommages aux plantations, installations aériennes au-dessus des voies publiques, ouvrages d'art ;
- qu'il n'y a pas d'arrêté réglementant la circulation des véhicules (municipal, départemental ou préfectoral) qui l'empêcherait d'emprunter cet itinéraire.

Si des obstacles tels que lignes électriques ou téléphoniques, alimentation de tramways ou trolleybus, sont susceptibles d'empêcher la progression du convoi, le permissionnaire devra prendre contact avec les services gestionnaires concernés au moins dix jours à l'avance pour les lignes électriques et 48 heures à l'avance dans les autres cas, afin de prendre toutes les mesures de sécurité nécessaires.

Le permissionnaire doit être en possession de son autorisation individuelle complète.

En application des dispositions prévues par l'article 13 de l'arrêté du 4 mai 2006 modifié relatif aux transports exceptionnels de marchandises, d'engins ou de véhicules et ensembles de véhicules comportant plus d'une remorque, le chef de convoi doit parler et lire la langue française ou à défaut être accompagné d'une personne parlant et lisant le français et capable de communiquer avec lui.

ARTICLE 8. Responsabilité du transporteur

Le permissionnaire et ses ayants droits sont responsables vis-à-vis de l'État, des départements et des communes traversés, des gestionnaires des différents réseaux, des accidents de toute nature, des dégradations ou des avaries qui pourraient éventuellement être occasionnés aux routes et à leurs dépendances, aux ouvrages d'art, aux lignes téléphoniques ou électriques, aux voies ferrées et passages à niveau à l'occasion de ce transport.

En cas de dommages occasionnés à des ouvrages publics et dûment constatés comme étant le fait d'un transport accompli en vertu de la présente autorisation, le permissionnaire sera tenu d'en rembourser le montant à la première réquisition du service compétent et sur les bases d'une estimation qui sera faite par les agents de l'administration intéressée.

La responsabilité du permissionnaire peut être engagée pour toute faute qui lui serait imputable et en particulier pour tout manquement à la présente autorisation. Elle peut être modifiée ou retirée pour garantir la sécurité des tiers et des usagers et pour préserver la conservation du domaine public.

ARTICLE 9. Recours

Aucun recours contre l'État, les départements ou les communes ne pourra être exercé en raison des dommages ou avaries de toute nature qui pourraient résulter de l'inadaptation des routes ou de leurs dépendances à la circulation ou au stationnement du convoi.

Les dommages visés incluent ceux résultant de la perte de temps, retards de livraison, etc. Les droits des tiers sont et demeurent expressément réservés à l'occasion de l'exécution des transports.

ARTICLE 10. Durée

La présente autorisation individuelle est délivrée pour la période du 17/08/2021 au 31/12/2021 et pour 300 voyage(s). Elle pourra toujours être modifiée ou révoquée en tout ou partie sans indemnité, soit en cas d'inexécution de l'une des conditions précitées, soit dans le cas où l'administration le jugerait utile dans l'intérêt du public, notamment pour la conservation des chaussées et ouvrages d'art. Le bénéficiaire de l'autorisation devra alors, sur la notification d'un arrêté de mise en demeure, se conformer aux mesures qui lui seront prescrites.

Fait à Basse-Terre,
le 17/08/2021

Le préfet de la région Guadeloupe, représentant l'Etat dans les
collectivités de Saint-Martin et de Saint-Barthélemy,
Pour Le préfet de la région Guadeloupe, représentant l'Etat dans les
collectivités de Saint-Martin et de Saint-Barthélemy, et par délégation
L'adjointe au Chef du service Transports, Mobilités, Éducation et
Sécurité routières

Signature numérique de
Emilie CABIROL
emilie.cabirol
Date : 2021.08.17 12:37:00
-04'00'

Emilie CABIROL

DEAL

971-2021-08-17-00007

Arrêté DEAL/TMES/USR du 17 août 2021 portant autorisation individuelle d'effectuer un transport exceptionnel au voyage sur itinéraire précis de 1ère catégorie

ARRÊTÉ
N° 97120T000455 en date du 17/08/2021

**portant autorisation individuelle d'effectuer un transport exceptionnel
au voyage sur itinéraire précis de 1ère catégorie**

Le préfet de la région Guadeloupe, représentant l'Etat dans les collectivités de Saint-Martin et de Saint-Barthélemy, du département de la Guadeloupe,

Vu la demande en date du 22/12/2020 par laquelle le pétitionnaire, L.T.L-LOC MANU, sollicite l'autorisation de faire circuler un engin de type grue automotrice entre ZAC DE BEAOSOLEIL 2 97122 et D120 HIPPODROME ANSE-BERTRAND ;

Vu le code de la route, notamment les articles R. 433-1 à R. 433-6, R. 433-8 ;

Vu le code de la voirie routière ;

Vu le code des collectivités territoriales ;

Vu l'arrêté interministériel du 4 mai 2006 modifié relatif aux transports exceptionnels de marchandises, d'engins ou de véhicules et ensembles de véhicules comportant plus d'une remorque ;

Vu l'arrêté préfectoral DEAL/PACT du 03 juin 2021 et le décret du 22 juillet 2020 portant délégation de signature ;

Sur la proposition du Chef du service Transports, Mobilités, Éducation et Sécurité routières ;

ARRÊTE :

ARTICLE 1.

Le permissionnaire L.T.L-LOC MANU est autorisé à faire circuler un engin de type grue automotrice dans les conditions particulières énoncées ci-après.

ARTICLE 2. Transports autorisés

La présente autorisation concerne le transport dont les caractéristiques figurent ci-dessous :

Caractéristiques maximales du convoi	Masse totale roulante (kg)	Longueur (mm)	Largeur (mm)	Hauteur (mm)
grue automotrice	48000	13618	2750	3990

ARTICLE 3. Véhicules

Les charges par essieu et, selon les cas, la répartition longitudinale de la charge sur les essieux, doivent respecter les règles de charge de l'article 15 de l'arrêté du 4 mai 2006 susvisé.

1 fiche(s) véhicule(s) est(ont) jointe(s) à la présente autorisation individuelle.

ARTICLE 4. Itinéraire

Le permissionnaire peut emprunter, exclusivement et sous son entière responsabilité, en respectant strictement les prescriptions qui lui sont rattachées, l'itinéraire joint en annexe à vide de ZAC DE BEAOSOLEIL 2 97122 à D120 HIPPODROME ANSE-BERTRAND

ARTICLE 5. Règles de circulation

ARTICLE 5-1. Règles générales

Le transporteur doit :

- respecter l'ensemble des prescriptions du code de la route et de ses arrêtés d'application qui ne sont pas modifiées dans la présente autorisation. Il doit notamment se conformer aux dispositions des arrêtés préfectoraux et municipaux réglementant la circulation dans les traversées d'agglomération, les chantiers et sur les ouvrages d'art, ainsi qu'aux lois et règlements sur la coordination des transports routiers ;

- respecter une inter-distance de sécurité avec les véhicules le précédant. Hors agglomération, en fonction des conditions de sécurité, tant pour le convoi que pour l'ensemble des usagers de la route, l'inter-distance entre deux convois est de l'ordre de 150 m en règle générale, elle peut être réduite ponctuellement jusqu'à environ 50 m dans les cas les plus défavorables. Lorsque la circulation d'un train de convois est autorisée en application des dispositions ci-dessus, l'interdistance entre deux convois d'un même train de convois devra être de l'ordre de 50 m hors ouvrages d'art que les convois franchiront de manière isolée avec l'accompagnement prévu ;

- se ranger dès que la route le permet pour faciliter la manœuvre des véhicules qui suivent le convoi en attente de dépassement ;

- baliser son convoi avec des dispositifs adaptés, implantés à une distance suffisante pour garantir la sécurité des usagers en cas de panne ou d'arrêt et dégager ou faire dégager le plus vite possible la chaussée ;

- en cas d'obstacle non prévisible entraînant l'arrêt du convoi, avertir sans délai le service instructeur du point d'arrêt.

En cas de coupure de l'itinéraire, le permissionnaire doit s'assurer auprès du service instructeur de la possibilité d'utiliser l'itinéraire de déviation et demander une modification d'itinéraire.

ARTICLE 5-2. Interdictions générales de circulation

La circulation des convois est interdite :

- sur l'ensemble du réseau routier et autoroutier du samedi ou veille de fête douze heures au lundi ou lendemain de fête six heures ;

- pendant les périodes et sur les itinéraires d'interdiction de circulation des véhicules de transport de marchandises et de transport de matières dangereuses, définis chaque année par arrêté du ministre de l'intérieur et du ministre chargé des transports ;

- pendant la fermeture des barrières de dégel, sur les itinéraires qu'elles concernent ;

- par temps de neige ou de verglas ou lorsque la visibilité est insuffisante.

ARTICLE 5-3. Circulation sur autoroute

La circulation des convois exceptionnels sur autoroute n'est autorisée que sur la voie située le plus près du bord droit de la chaussée. En cas d'affectation des voies, ces transports devront emprunter la voie droite du courant les concernant. La hauteur des convois est limitée à 4.50m.

Si le permissionnaire est autorisé à emprunter des sections autoroutières, il doit respecter les prescriptions qui figurent dans l'itinéraire joint en annexe.

Le permissionnaire est dispensé d'information préalable auprès du gestionnaire de la section autoroutière concernée.

ARTICLE 5-4. Accompagnement du convoi

Pour faire face à la diversité des situations rencontrées par un convoi au cours de son déplacement un accompagnement général valable sur la totalité du parcours et un accompagnement local pour le franchissement d'un point singulier ou pour le franchissement des ouvrages d'art peuvent être imposés.

Si l'accompagnement est constitué d'un seul véhicule, celui-ci précède le convoi. S'il est constitué de deux véhicules, ceux-ci l'encadrent. Ces dispositions peuvent être modifiées dans les cas suivants :

- pour la circulation sur route à chaussées séparées et sur autoroute, le véhicule d'accompagnement est placé en protection arrière du convoi s'il est seul. Toutefois sur les routes à 2X2 voies et lorsque la largeur de la voie de droite est supérieure de plus de 0,20 m à la largeur totale du convoi, le convoi peut être dispensé de véhicule pilote ;
- pour la circulation sur route bidirectionnelle ou le passage des points difficiles de faible longueur (carrefour, pont étroit), le véhicule pilote doit être placé de manière à avertir les usagers. Il peut en être de même du second véhicule.

Quand la largeur du convoi excède les limites générales du code de la route et lorsque la largeur de la chaussée empruntée et celle du convoi sont telles que ce dernier risque d'empiéter sur la moitié gauche de la chaussée, le convoi doit être précédé d'un véhicule pilote.

Accompagnement prescrit

Accompagnement général à vide : néant

Si un accompagnement doit être prescrit localement, il figure dans les prescriptions liées à l'itinéraire.

ARTICLE 5-5. Franchissement des voies ferrées

Avant tout voyage, le permissionnaire doit s'assurer que les caractéristiques de son convoi lui permettent de franchir les passages à niveau sans causer de dommages aux installations ni risquer de rester immobilisé sur la voie ferrée, en respectant les conditions de durée de franchissement, de hauteur, de garde au sol et de largeur précisées ci-après. Lorsque ces conditions ne peuvent pas être remplies, il lui appartient :

- de soumettre le programme de circulation de son convoi au minimum huit jours ouvrés avant son passage, au service régional ou local de l'exploitant ferroviaire qui définira les mesures de sécurité nécessaires et les conditions spécifiques de franchissement des passages à niveau concernés ;
- de prendre contact, au minimum deux jours ouvrés avant le passage du convoi, avec le service régional ou local de l'exploitant ferroviaire, afin de lui permettre de prendre les mesures de sécurité prévues et de fixer les conditions de franchissement du passage à niveau (horaire, présence d'agents du chemin de fer,...).

Durée de franchissement des voies ferrées

Les caractéristiques du convoi (longueur, vitesse de circulation, ..) doivent lui permettre de franchir les passages à niveau dans les délais maxima de 20 secondes lorsque le passage à niveau est gardé par un agent et de 7 secondes dans les autres cas.

Conditions de hauteur

Lorsque la hauteur des fils de contact est inférieure à 6 m, des portiques de limitation de hauteur G 3 sont installés de part et d'autre de la voie ferrée, et une signalisation avancée et de position (panneau B 12) indique la limitation de hauteur applicable. Le transporteur ne peut franchir un passage à niveau que s'il a l'accord écrit de l'exploitant ferroviaire précisant les conditions de franchissement du passage à niveau quand la hauteur du convoi est supérieure :

- à celle indiquée sur les panneaux B 12 si le passage à niveau est équipé de portiques G3 ;
- à 4,80 m quand il n'existe pas de portiques G3.

Garde au sol des véhicules

Le transporteur doit s'assurer qu'en ce qui concerne la garde au sol, le convoi et notamment s'il s'agit d'un véhicule surbaissé, respecte les conditions minimales de profil inférieur, à savoir la possibilité de franchir :

- un arrondi en creux ou en saillie de 50 m de rayon reliant une pente et une rampe de 6 % ;
- un dos d'âne constitué par deux plans symétriques, faisant une dénivellation de 0,15 m sur un développement total de 6 m.

Lorsque le convoi répond à ces conditions, seuls les passages à niveau signalés comme présentant des difficultés de franchissement doivent faire l'objet d'un examen particulier et tous dans le cas contraire.

Conditions de largeur

Le transporteur doit s'assurer que la largeur libre de la voie de circulation à emprunter au droit du passage à niveau est suffisante pour qu'il puisse le franchir sans entraîner l'immobilisation du convoi ou de la circulation routière venant en sens inverse sur la voie ferrée, ni porter atteinte à l'intégrité des installations routières et ferroviaires.

ARTICLE 5-6. Éclairage et signalisation

L'éclairage et la signalisation des convois et véhicules d'accompagnement doivent être conformes aux dispositions de l'article 16 de l'arrêté du 4 mai 2006 modifié susvisé.

ARTICLE 6. Vitesse

La vitesse maximale du convoi doit, sous réserve de sa compatibilité avec les véhicules utilisés et du respect des règles de circulation générale, répondre aux spécifications suivantes :

- 80 km/h sur les autoroutes ;
- 60 km/h sur les autres routes. Toutefois, cette vitesse maximale est relevée à 70 km/h sur les routes à caractère prioritaire et signalées comme telles, pour les véhicules possédant des caractéristiques particulières définies par arrêté du ministre chargé des transports ;
- 50 km/h en agglomération.

La vitesse maximale autorisée peut être limitée localement et figure dans les prescriptions liées à l'itinéraire.

ARTICLE 7. Obligations du transporteur

Le permissionnaire doit procéder ou faire procéder, sous sa responsabilité, à une reconnaissance de l'itinéraire qu'il veut emprunter, avant tout transport afin de s'assurer :

- de la manœuvrabilité de son convoi sur l'ensemble de l'itinéraire et notamment s'assurer que la hauteur de son convoi lui permet de circuler sans causer de dommages aux plantations, installations aériennes au-dessus des voies publiques, ouvrages d'art ;
- qu'il n'y a pas d'arrêté réglementant la circulation des véhicules (municipal, départemental ou préfectoral) qui l'empêcherait d'emprunter cet itinéraire.

Si des obstacles tels que lignes électriques ou téléphoniques, alimentation de tramways ou trolleybus, sont susceptibles d'empêcher la progression du convoi, le permissionnaire devra prendre contact avec les services gestionnaires concernés au moins dix jours à l'avance pour les lignes électriques et 48 heures à l'avance dans les autres cas, afin de prendre toutes les mesures de sécurité nécessaires.

Le permissionnaire doit être en possession de son autorisation individuelle complète.

En application des dispositions prévues par l'article 13 de l'arrêté du 4 mai 2006 modifié relatif aux transports exceptionnels de marchandises, d'engins ou de véhicules et ensembles de véhicules comportant plus d'une remorque, le chef de convoi doit parler et lire la langue française ou à défaut être accompagné d'une personne parlant et lisant le français et capable de communiquer avec lui.

ARTICLE 8. Responsabilité du transporteur

Le permissionnaire et ses ayants droits sont responsables vis-à-vis de l'État, des départements et des communes traversés, des gestionnaires des différents réseaux, des accidents de toute nature, des dégradations ou des avaries qui pourraient éventuellement être occasionnés aux routes et à leurs dépendances, aux ouvrages d'art, aux lignes téléphoniques ou électriques, aux voies ferrées et passages à niveau à l'occasion de ce transport.

En cas de dommages occasionnés à des ouvrages publics et dûment constatés comme étant le fait d'un transport accompli en vertu de la présente autorisation, le permissionnaire sera tenu d'en rembourser le montant à la première réquisition du service compétent et sur les bases d'une estimation qui sera faite par les agents de l'administration intéressée.

La responsabilité du permissionnaire peut être engagée pour toute faute qui lui serait imputable et en particulier pour tout manquement à la présente autorisation. Elle peut être modifiée ou retirée pour garantir la sécurité des tiers et des usagers et pour préserver la conservation du domaine public.

ARTICLE 9. Recours

Aucun recours contre l'État, les départements ou les communes ne pourra être exercé en raison des dommages ou avaries de toute nature qui pourraient résulter de l'inadaptation des routes ou de leurs dépendances à la circulation ou au stationnement du convoi.

Les dommages visés incluent ceux résultant de la perte de temps, retards de livraison, etc. Les droits des tiers sont et demeurent expressément réservés à l'occasion de l'exécution des transports.

ARTICLE 10. Durée

La présente autorisation individuelle est délivrée pour la période du 17/08/2021 au 31/12/2021 et pour 300 voyage(s). Elle pourra toujours être modifiée ou révoquée en tout ou partie sans indemnité, soit en cas d'inexécution de l'une des conditions précitées, soit dans le cas où l'administration le jugerait utile dans l'intérêt du public, notamment pour la conservation des chaussées et ouvrages d'art. Le bénéficiaire de l'autorisation devra alors, sur la notification d'un arrêté de mise en demeure, se conformer aux mesures qui lui seront prescrites.

Fait à Basse-Terre,
le 17/08/2021

Le préfet de la région Guadeloupe, représentant l'Etat dans les
collectivités de Saint-Martin et de Saint-Barthélemy,
Pour Le préfet de la région Guadeloupe, représentant l'Etat dans les
collectivités de Saint-Martin et de Saint-Barthélemy, et par délégation
L'adjointe au Chef du service Transports, Mobilités, Éducation et
Sécurité routières

Signature numérique de
Emilie CABIROL
emilie.cabirol
Date : 2021.08.17 12:37:47
-04'00'

Emilie CABIROL

DEAL

971-2021-08-17-00002

Arrêté DEAL/TMES/USR du 17 août 2021 portant autorisation individuelle permanente d'effectuer un transport exceptionnel sur itinéraire précis de 1ère catégorie

ARRÊTÉ
N° 97121T000100 en date du 17/08/2021

**portant autorisation individuelle permanente d'effectuer un transport exceptionnel
sur itinéraire précis de 1ère catégorie**

Le préfet de la région Guadeloupe, représentant l'Etat dans les collectivités de Saint-Martin et de Saint-Barthélemy, du département de la Guadeloupe,

Vu la demande en date du 04/02/2021 par laquelle le pétitionnaire, L.T.L-LOC MANU, sollicite l'autorisation d'effectuer le transport de matériel de travaux publics (1 élément par voyage) entre ZAC DE BEAUSOLEIL 2 et ZAC DE BEAUSOLEIL 2 ;

Vu le code de la route, notamment les articles R. 433-1 à R. 433-6, R. 433-8 ;

Vu le code de la voirie routière ;

Vu le code des collectivités territoriales ;

Vu l'arrêté interministériel du 4 mai 2006 modifié relatif aux transports exceptionnels de marchandises, d'engins ou de véhicules et ensembles de véhicules comportant plus d'une remorque ;

Vu l'arrêté préfectoral DEAL/PACT du 03 juin 2021 et le décret du 22 juillet 2020 portant délégation de signature ;

Sur la proposition du Chef du service Transports, Mobilités, Éducation et Sécurité routières ;

ARRÊTE :

ARTICLE 1.

Le permissionnaire L.T.L-LOC MANU est autorisé à effectuer le transport de matériel de travaux publics (1 élément par voyage) dans les conditions particulières énoncées ci-après.

ARTICLE 2. Transports autorisés

La présente autorisation concerne le transport dont les caractéristiques figurent ci-dessous :

Caractéristiques maximales du convoi	Masse totale roulante (kg)	Longueur (mm)	Largeur (mm)	Hauteur (mm)
en charge	47923	19069	3000	4000
à vide	25423	16569	3000	4000

ARTICLE 3. Véhicules

Les charges par essieu et, selon les cas, la répartition longitudinale de la charge sur les essieux, doivent respecter les règles de charge de l'article 15 de l'arrêté du 4 mai 2006 susvisé.

Le chargement transporté doit être compatible avec les véhicules utilisés. Si un trajet à vide est prévu dans la présente autorisation, l'ensemble routier peut transporter un ou des éléments de véhicule non utilisé (bissel, arrière-train, véhicule d'accompagnement non utilisé) dans la catégorie correspondant à

ARTICLE 3. Véhicules

ses caractéristiques sans chargement.

ARTICLE 4. Itinéraire

Le permissionnaire peut emprunter, exclusivement et sous son entière responsabilité, en respectant strictement les prescriptions qui lui sont rattachées, l'itinéraire joint en annexe à vide de ZAC DE BEAUSOLEIL 2 à POINTE DE JARRY WTC, en charge de POINTE DE JARRY WTC à HIPPODROME ANSE BERTRAND, à vide de HIPPODROME ANSE BERTRAND à ZAC DE BEAUSOLEIL 2

ARTICLE 5. Règles de circulation

ARTICLE 5-1. Règles générales

Le transporteur doit :

- respecter l'ensemble des prescriptions du code de la route et de ses arrêtés d'application qui ne sont pas modifiées dans la présente autorisation. Il doit notamment se conformer aux dispositions des arrêtés préfectoraux et municipaux réglementant la circulation dans les traversées d'agglomération, les chantiers et sur les ouvrages d'art, ainsi qu'aux lois et règlements sur la coordination des transports routiers ;

- respecter une inter-distance de sécurité avec les véhicules le précédant. Hors agglomération, en fonction des conditions de sécurité, tant pour le convoi que pour l'ensemble des usagers de la route, l'inter-distance entre deux convois est de l'ordre de 150 m en règle générale, elle peut être réduite ponctuellement jusqu'à environ 50 m dans les cas les plus défavorables. Lorsque la circulation d'un train de convois est autorisée en application des dispositions ci-dessus, l'interdistance entre deux convois d'un même train de convois devra être de l'ordre de 50 m hors ouvrages d'art que les convois franchiront de manière isolée avec l'accompagnement prévu ;

- se ranger dès que la route le permet pour faciliter la manœuvre des véhicules qui suivent le convoi en attente de dépassement ;

- baliser son convoi avec des dispositifs adaptés, implantés à une distance suffisante pour garantir la sécurité des usagers en cas de panne ou d'arrêt et dégager ou faire dégager le plus vite possible la chaussée ;

- en cas d'obstacle non prévisible entraînant l'arrêt du convoi, avertir sans délai le service instructeur du point d'arrêt.

En cas de coupure de l'itinéraire, le permissionnaire doit s'assurer auprès du service instructeur de la possibilité d'utiliser l'itinéraire de déviation et demander une modification d'itinéraire.

ARTICLE 5-2. Interdictions générales de circulation

La circulation des convois est interdite :

- sur l'ensemble du réseau routier et autoroutier du samedi ou veille de fête douze heures au lundi ou lendemain de fête six heures ;

- pendant les périodes et sur les itinéraires d'interdiction de circulation des véhicules de transport de marchandises et de transport de matières dangereuses, définis chaque année par arrêté du ministre de l'intérieur et du ministre chargé des transports ;

- pendant la fermeture des barrières de dégel, sur les itinéraires qu'elles concernent ;

- par temps de neige ou de verglas ou lorsque la visibilité est insuffisante.

ARTICLE 5-3. Circulation sur autoroute

La circulation des convois exceptionnels sur autoroute n'est autorisée que sur la voie située le plus près du bord droit de la chaussée. En cas d'affectation des voies, ces transports devront emprunter la voie droite du courant les concernant. La hauteur des convois est limitée à 4.50m.

Si le permissionnaire est autorisé à emprunter des sections autoroutières, il doit respecter les prescriptions qui figurent dans l'itinéraire joint en annexe.

Le permissionnaire est dispensé d'information préalable auprès du gestionnaire de la section autoroutière concernée.

ARTICLE 5-4. Accompagnement du convoi

Pour faire face à la diversité des situations rencontrées par un convoi au cours de son déplacement un accompagnement général valable sur la totalité du parcours et un accompagnement local pour le franchissement d'un point singulier ou pour le franchissement des ouvrages d'art peuvent être imposés.

Si l'accompagnement est constitué d'un seul véhicule, celui-ci précède le convoi. S'il est constitué de deux véhicules, ceux-ci l'encadrent. Ces dispositions peuvent être modifiées dans les cas suivants :

- pour la circulation sur route à chaussées séparées et sur autoroute, le véhicule d'accompagnement est placé en protection arrière du convoi s'il est seul. Toutefois sur les routes à 2X2 voies et lorsque la largeur de la voie de droite est supérieure de plus de 0,20 m à la largeur totale du convoi, le convoi peut être dispensé de véhicule pilote ;
- pour la circulation sur route bidirectionnelle ou le passage des points difficiles de faible longueur (carrefour, pont étroit), le véhicule pilote doit être placé de manière à avertir les usagers. Il peut en être de même du second véhicule.

Quand la largeur du convoi excède les limites générales du code de la route et lorsque la largeur de la chaussée empruntée et celle du convoi sont telles que ce dernier risque d'empiéter sur la moitié gauche de la chaussée, le convoi doit être précédé d'un véhicule pilote.

Accompagnement prescrit

Accompagnement général à vide : néant

Accompagnement général en charge : néant

Si un accompagnement doit être prescrit localement, il figure dans les prescriptions liées à l'itinéraire.

ARTICLE 5-5. Franchissement des voies ferrées

Avant tout voyage, le permissionnaire doit s'assurer que les caractéristiques de son convoi lui permettent de franchir les passages à niveau sans causer de dommages aux installations ni risquer de rester immobilisé sur la voie ferrée, en respectant les conditions de durée de franchissement, de hauteur, de garde au sol et de largeur précisées ci-après. Lorsque ces conditions ne peuvent pas être remplies, il lui appartient :

- de soumettre le programme de circulation de son convoi au minimum huit jours ouvrés avant son passage, au service régional ou local de l'exploitant ferroviaire qui définira les mesures de sécurité nécessaires et les conditions spécifiques de franchissement des passages à niveau concernés ;
- de prendre contact, au minimum deux jours ouvrés avant le passage du convoi, avec le service régional ou local de l'exploitant ferroviaire, afin de lui permettre de prendre les mesures de sécurité prévues et de fixer les conditions de franchissement du passage à niveau (horaire, présence d'agents du chemin de fer,...).

Durée de franchissement des voies ferrées

Les caractéristiques du convoi (longueur, vitesse de circulation, ..) doivent lui permettre de franchir les passages à niveau dans les délais maxima de 20 secondes lorsque le passage à niveau est gardé par un agent et de 7 secondes dans les autres cas.

Conditions de hauteur

Lorsque la hauteur des fils de contact est inférieure à 6 m, des portiques de limitation de hauteur G 3 sont installés de part et d'autre de la voie ferrée, et une signalisation avancée et de position (panneau B 12) indique la limitation de hauteur applicable. Le transporteur ne peut franchir un passage à niveau que s'il a l'accord écrit de l'exploitant ferroviaire précisant les conditions de franchissement du passage à niveau quand la hauteur du convoi est supérieure :

- à celle indiquée sur les panneaux B 12 si le passage à niveau est équipé de portiques G3 ;
- à 4,80 m quand il n'existe pas de portiques G3.

Garde au sol des véhicules

Le transporteur doit s'assurer qu'en ce qui concerne la garde au sol, le convoi et notamment s'il s'agit d'un véhicule surbaissé, respecte les conditions minimales de profil inférieur, à savoir la possibilité de franchir :

- un arrondi en creux ou en saillie de 50 m de rayon reliant une pente et une rampe de 6 % ;
- un dos d'âne constitué par deux plans symétriques, faisant une dénivellation de 0,15 m sur un développement total de 6 m.

Lorsque le convoi répond à ces conditions, seuls les passages à niveau signalés comme présentant des difficultés de franchissement doivent faire l'objet d'un examen particulier et tous dans le cas contraire.

Conditions de largeur

Le transporteur doit s'assurer que la largeur libre de la voie de circulation à emprunter au droit du passage à niveau est suffisante pour qu'il puisse le franchir sans entraîner l'immobilisation du convoi ou de la circulation routière venant en sens inverse sur la voie ferrée, ni porter atteinte à l'intégrité des installations routières et ferroviaires.

ARTICLE 5-6. Éclairage et signalisation

L'éclairage et la signalisation des convois et véhicules d'accompagnement doivent être conformes aux dispositions de l'article 16 de l'arrêté du 4 mai 2006 modifié susvisé.

ARTICLE 6. Vitesse

La vitesse maximale du convoi doit, sous réserve de sa compatibilité avec les véhicules utilisés et du respect des règles de circulation générale, répondre aux spécifications suivantes :

- 80 km/h sur les autoroutes ;
- 60 km/h sur les autres routes. Toutefois, cette vitesse maximale est relevée à 70 km/h sur les routes à caractère prioritaire et signalées comme telles, pour les véhicules possédant des caractéristiques particulières définies par arrêté du ministre chargé des transports ;
- 50 km/h en agglomération.

La vitesse maximale autorisée peut être limitée localement et figure dans les prescriptions liées à l'itinéraire.

ARTICLE 7. Obligations du transporteur

Le permissionnaire doit procéder ou faire procéder, sous sa responsabilité, à une reconnaissance de l'itinéraire qu'il veut emprunter, avant tout transport afin de s'assurer :

- de la manœuvrabilité de son convoi sur l'ensemble de l'itinéraire et notamment s'assurer que la hauteur de son convoi lui permet de circuler sans causer de dommages aux plantations, installations aériennes au-dessus des voies publiques, ouvrages d'art ;
- qu'il n'y a pas d'arrêté réglementant la circulation des véhicules (municipal, départemental ou préfectoral) qui l'empêcherait d'emprunter cet itinéraire.

Si des obstacles tels que lignes électriques ou téléphoniques, alimentation de tramways ou trolleybus, sont susceptibles d'empêcher la progression du convoi, le permissionnaire devra prendre contact avec les services gestionnaires concernés au moins dix jours à l'avance pour les lignes électriques et 48 heures à l'avance dans les autres cas, afin de prendre toutes les mesures de sécurité nécessaires.

Le permissionnaire doit être en possession de son autorisation individuelle complète.

En application des dispositions prévues par l'article 13 de l'arrêté du 4 mai 2006 modifié relatif aux transports exceptionnels de marchandises, d'engins ou de véhicules et ensembles de véhicules comportant plus d'une remorque, le chef de convoi doit parler et lire la langue française ou à défaut être accompagné d'une personne parlant et lisant le français et capable de communiquer avec lui.

ARTICLE 8. Responsabilité du transporteur

Le permissionnaire et ses ayants droits sont responsables vis-à-vis de l'État, des départements et des communes traversés, des gestionnaires des différents réseaux, des accidents de toute nature, des dégradations ou des avaries qui pourraient éventuellement être occasionnés aux routes et à leurs dépendances, aux ouvrages d'art, aux lignes téléphoniques ou électriques, aux voies ferrées et passages à niveau à l'occasion de ce transport.

En cas de dommages occasionnés à des ouvrages publics et dûment constatés comme étant le fait d'un transport accompli en vertu de la présente autorisation, le permissionnaire sera tenu d'en rembourser le montant à la première réquisition du service compétent et sur les bases d'une estimation qui sera faite par les agents de l'administration intéressée.

La responsabilité du permissionnaire peut être engagée pour toute faute qui lui serait imputable et en particulier pour tout manquement à la présente autorisation. Elle peut être modifiée ou retirée pour garantir la sécurité des tiers et des usagers et pour préserver la conservation du domaine public.

ARTICLE 9. Recours

Aucun recours contre l'État, les départements ou les communes ne pourra être exercé en raison des dommages ou avaries de toute nature qui pourraient résulter de l'inadaptation des routes ou de leurs dépendances à la circulation ou au stationnement du convoi.

Les dommages visés incluent ceux résultant de la perte de temps, retards de livraison, etc. Les droits des tiers sont et demeurent expressément réservés à l'occasion de l'exécution des transports.

ARTICLE 10. Durée

La présente autorisation individuelle est délivrée pour la période du 17/08/2021 au 31/12/2021 (1 élément par voyage). Elle pourra toujours être modifiée ou révoquée en tout ou partie sans indemnité, soit en cas d'inexécution de l'une des conditions précitées, soit dans le cas où l'administration le jugerait utile dans l'intérêt du public, notamment pour la conservation des chaussées et ouvrages d'art. Le bénéficiaire de l'autorisation devra alors, sur la notification d'un arrêté de mise en demeure, se conformer aux mesures qui lui seront prescrites.

Fait à Basse-Terre,
le 17/08/2021

Le préfet de la région Guadeloupe, représentant l'Etat dans les
collectivités de Saint-Martin et de Saint-Barthélemy,
Pour Le préfet de la région Guadeloupe, représentant l'Etat dans les
collectivités de Saint-Martin et de Saint-Barthélemy, et par délégation
L'adjointe au Chef du service Transports, Mobilités, Éducation et
Sécurité routières

Signature numérique de
Emilie CABIROL emilie.cabirol
Date : 2021.08.18 11:21:37
-04'00'

Emilie CABIROL

DEAL

971-2021-08-17-00003

Arrêté DEAL/TMES/USR du 17 août 2021 portant autorisation individuelle permanente d'effectuer un transport exceptionnel sur itinéraire précis de 1ère catégorie

ARRÊTÉ
N° 97121T000092 en date du 17/08/2021

**portant autorisation individuelle permanente d'effectuer un transport exceptionnel
sur itinéraire précis de 1ère catégorie**

Le préfet de la région Guadeloupe, représentant l'Etat dans les collectivités de Saint-Martin et de Saint-Barthélemy, du département de la Guadeloupe,

Vu la demande en date du 04/02/2021 par laquelle le pétitionnaire, L.T.L-LOC MANU, sollicite l'autorisation d'effectuer le transport de matériel de travaux publics (1 élément par voyage) entre ZAC DE BEAUSOLEIL 2 et ZAC DE BEAUSOLEIL 2 ;

Vu le code de la route, notamment les articles R. 433-1 à R. 433-6, R. 433-8 ;

Vu le code de la voirie routière ;

Vu le code des collectivités territoriales ;

Vu l'arrêté interministériel du 4 mai 2006 modifié relatif aux transports exceptionnels de marchandises, d'engins ou de véhicules et ensembles de véhicules comportant plus d'une remorque ;

Vu l'arrêté préfectoral DEAL/PACT du 03 juin 2021 et le décret du 22 juillet 2020 portant délégation de signature ;

Sur la proposition du Chef du service Transports, Mobilités, Éducation et Sécurité routières ;

ARRÊTE :

ARTICLE 1.

Le permissionnaire L.T.L-LOC MANU est autorisé à effectuer le transport de matériel de travaux publics (1 élément par voyage) dans les conditions particulières énoncées ci-après.

ARTICLE 2. Transports autorisés

La présente autorisation concerne le transport dont les caractéristiques figurent ci-dessous :

Caractéristiques maximales du convoi	Masse totale roulante (kg)	Longueur (mm)	Largeur (mm)	Hauteur (mm)
en charge	47915	19470	3000	4000
à vide	23415	16970	3000	4000

ARTICLE 3. Véhicules

Les charges par essieu et, selon les cas, la répartition longitudinale de la charge sur les essieux, doivent respecter les règles de charge de l'article 15 de l'arrêté du 4 mai 2006 susvisé.

Le chargement transporté doit être compatible avec les véhicules utilisés. Si un trajet à vide est prévu dans la présente autorisation, l'ensemble routier peut transporter un ou des éléments de véhicule non utilisé (bissel, arrière-train, véhicule d'accompagnement non utilisé) dans la catégorie correspondant à

ARTICLE 3. Véhicules

ses caractéristiques sans chargement.

ARTICLE 4. Itinéraire

Le permissionnaire peut emprunter, exclusivement et sous son entière responsabilité, en respectant strictement les prescriptions qui lui sont rattachées, l'itinéraire joint en annexe à vide de ZAC DE BEAUSOLEIL 2 à POINTE DE JARRY WTC, en charge de POINTE DE JARRY WTC à HIPPODROME ANSE BERTRAND, à vide de HIPPODROME ANSE BERTRAND à ZAC DE BEAUSOLEIL 2

ARTICLE 5. Règles de circulation

ARTICLE 5-1. Règles générales

Le transporteur doit :

- respecter l'ensemble des prescriptions du code de la route et de ses arrêtés d'application qui ne sont pas modifiées dans la présente autorisation. Il doit notamment se conformer aux dispositions des arrêtés préfectoraux et municipaux réglementant la circulation dans les traversées d'agglomération, les chantiers et sur les ouvrages d'art, ainsi qu'aux lois et règlements sur la coordination des transports routiers ;

- respecter une inter-distance de sécurité avec les véhicules le précédant. Hors agglomération, en fonction des conditions de sécurité, tant pour le convoi que pour l'ensemble des usagers de la route, l'inter-distance entre deux convois est de l'ordre de 150 m en règle générale, elle peut être réduite ponctuellement jusqu'à environ 50 m dans les cas les plus défavorables. Lorsque la circulation d'un train de convois est autorisée en application des dispositions ci-dessus, l'interdistance entre deux convois d'un même train de convois devra être de l'ordre de 50 m hors ouvrages d'art que les convois franchiront de manière isolée avec l'accompagnement prévu ;

- se ranger dès que la route le permet pour faciliter la manœuvre des véhicules qui suivent le convoi en attente de dépassement ;

- baliser son convoi avec des dispositifs adaptés, implantés à une distance suffisante pour garantir la sécurité des usagers en cas de panne ou d'arrêt et dégager ou faire dégager le plus vite possible la chaussée ;

- en cas d'obstacle non prévisible entraînant l'arrêt du convoi, avertir sans délai le service instructeur du point d'arrêt.

En cas de coupure de l'itinéraire, le permissionnaire doit s'assurer auprès du service instructeur de la possibilité d'utiliser l'itinéraire de déviation et demander une modification d'itinéraire.

ARTICLE 5-2. Interdictions générales de circulation

La circulation des convois est interdite :

- sur l'ensemble du réseau routier et autoroutier du samedi ou veille de fête douze heures au lundi ou lendemain de fête six heures ;

- pendant les périodes et sur les itinéraires d'interdiction de circulation des véhicules de transport de marchandises et de transport de matières dangereuses, définis chaque année par arrêté du ministre de l'intérieur et du ministre chargé des transports ;

- pendant la fermeture des barrières de dégel, sur les itinéraires qu'elles concernent ;

- par temps de neige ou de verglas ou lorsque la visibilité est insuffisante.

ARTICLE 5-3. Circulation sur autoroute

La circulation des convois exceptionnels sur autoroute n'est autorisée que sur la voie située le plus près du bord droit de la chaussée. En cas d'affectation des voies, ces transports devront emprunter la voie droite du courant les concernant. La hauteur des convois est limitée à 4.50m.

Si le permissionnaire est autorisé à emprunter des sections autoroutières, il doit respecter les prescriptions qui figurent dans l'itinéraire joint en annexe.

Le permissionnaire est dispensé d'information préalable auprès du gestionnaire de la section autoroutière concernée.

ARTICLE 5-4. Accompagnement du convoi

Pour faire face à la diversité des situations rencontrées par un convoi au cours de son déplacement un accompagnement général valable sur la totalité du parcours et un accompagnement local pour le franchissement d'un point singulier ou pour le franchissement des ouvrages d'art peuvent être imposés.

Si l'accompagnement est constitué d'un seul véhicule, celui-ci précède le convoi. S'il est constitué de deux véhicules, ceux-ci l'encadrent. Ces dispositions peuvent être modifiées dans les cas suivants :

- pour la circulation sur route à chaussées séparées et sur autoroute, le véhicule d'accompagnement est placé en protection arrière du convoi s'il est seul. Toutefois sur les routes à 2X2 voies et lorsque la largeur de la voie de droite est supérieure de plus de 0,20 m à la largeur totale du convoi, le convoi peut être dispensé de véhicule pilote ;
- pour la circulation sur route bidirectionnelle ou le passage des points difficiles de faible longueur (carrefour, pont étroit), le véhicule pilote doit être placé de manière à avertir les usagers. Il peut en être de même du second véhicule.

Quand la largeur du convoi excède les limites générales du code de la route et lorsque la largeur de la chaussée empruntée et celle du convoi sont telles que ce dernier risque d'empiéter sur la moitié gauche de la chaussée, le convoi doit être précédé d'un véhicule pilote.

Accompagnement prescrit

Accompagnement général à vide : néant

Accompagnement général en charge : néant

Si un accompagnement doit être prescrit localement, il figure dans les prescriptions liées à l'itinéraire.

ARTICLE 5-5. Franchissement des voies ferrées

Avant tout voyage, le permissionnaire doit s'assurer que les caractéristiques de son convoi lui permettent de franchir les passages à niveau sans causer de dommages aux installations ni risquer de rester immobilisé sur la voie ferrée, en respectant les conditions de durée de franchissement, de hauteur, de garde au sol et de largeur précisées ci-après. Lorsque ces conditions ne peuvent pas être remplies, il lui appartient :

- de soumettre le programme de circulation de son convoi au minimum huit jours ouvrés avant son passage, au service régional ou local de l'exploitant ferroviaire qui définira les mesures de sécurité nécessaires et les conditions spécifiques de franchissement des passages à niveau concernés ;
- de prendre contact, au minimum deux jours ouvrés avant le passage du convoi, avec le service régional ou local de l'exploitant ferroviaire, afin de lui permettre de prendre les mesures de sécurité prévues et de fixer les conditions de franchissement du passage à niveau (horaire, présence d'agents du chemin de fer,...).

Durée de franchissement des voies ferrées

Les caractéristiques du convoi (longueur, vitesse de circulation, ..) doivent lui permettre de franchir les passages à niveau dans les délais maxima de 20 secondes lorsque le passage à niveau est gardé par un agent et de 7 secondes dans les autres cas.

Conditions de hauteur

Lorsque la hauteur des fils de contact est inférieure à 6 m, des portiques de limitation de hauteur G 3 sont installés de part et d'autre de la voie ferrée, et une signalisation avancée et de position (panneau B 12) indique la limitation de hauteur applicable. Le transporteur ne peut franchir un passage à niveau que s'il a l'accord écrit de l'exploitant ferroviaire précisant les conditions de franchissement du passage à niveau quand la hauteur du convoi est supérieure :

- à celle indiquée sur les panneaux B 12 si le passage à niveau est équipé de portiques G3 ;
- à 4,80 m quand il n'existe pas de portiques G3.

Garde au sol des véhicules

Le transporteur doit s'assurer qu'en ce qui concerne la garde au sol, le convoi et notamment s'il s'agit d'un véhicule surbaissé, respecte les conditions minimales de profil inférieur, à savoir la possibilité de franchir :

- un arrondi en creux ou en saillie de 50 m de rayon reliant une pente et une rampe de 6 % ;
- un dos d'âne constitué par deux plans symétriques, faisant une dénivellation de 0,15 m sur un développement total de 6 m.

Lorsque le convoi répond à ces conditions, seuls les passages à niveau signalés comme présentant des difficultés de franchissement doivent faire l'objet d'un examen particulier et tous dans le cas contraire.

Conditions de largeur

Le transporteur doit s'assurer que la largeur libre de la voie de circulation à emprunter au droit du passage à niveau est suffisante pour qu'il puisse le franchir sans entraîner l'immobilisation du convoi ou de la circulation routière venant en sens inverse sur la voie ferrée, ni porter atteinte à l'intégrité des installations routières et ferroviaires.

ARTICLE 5-6. Éclairage et signalisation

L'éclairage et la signalisation des convois et véhicules d'accompagnement doivent être conformes aux dispositions de l'article 16 de l'arrêté du 4 mai 2006 modifié susvisé.

ARTICLE 6. Vitesse

La vitesse maximale du convoi doit, sous réserve de sa compatibilité avec les véhicules utilisés et du respect des règles de circulation générale, répondre aux spécifications suivantes :

- 80 km/h sur les autoroutes ;
- 60 km/h sur les autres routes. Toutefois, cette vitesse maximale est relevée à 70 km/h sur les routes à caractère prioritaire et signalées comme telles, pour les véhicules possédant des caractéristiques particulières définies par arrêté du ministre chargé des transports ;
- 50 km/h en agglomération.

La vitesse maximale autorisée peut être limitée localement et figure dans les prescriptions liées à l'itinéraire.

ARTICLE 7. Obligations du transporteur

Le permissionnaire doit procéder ou faire procéder, sous sa responsabilité, à une reconnaissance de l'itinéraire qu'il veut emprunter, avant tout transport afin de s'assurer :

- de la manœuvrabilité de son convoi sur l'ensemble de l'itinéraire et notamment s'assurer que la hauteur de son convoi lui permet de circuler sans causer de dommages aux plantations, installations aériennes au-dessus des voies publiques, ouvrages d'art ;
- qu'il n'y a pas d'arrêté réglementant la circulation des véhicules (municipal, départemental ou préfectoral) qui l'empêcherait d'emprunter cet itinéraire.

Si des obstacles tels que lignes électriques ou téléphoniques, alimentation de tramways ou trolleybus, sont susceptibles d'empêcher la progression du convoi, le permissionnaire devra prendre contact avec les services gestionnaires concernés au moins dix jours à l'avance pour les lignes électriques et 48 heures à l'avance dans les autres cas, afin de prendre toutes les mesures de sécurité nécessaires.

Le permissionnaire doit être en possession de son autorisation individuelle complète.

En application des dispositions prévues par l'article 13 de l'arrêté du 4 mai 2006 modifié relatif aux transports exceptionnels de marchandises, d'engins ou de véhicules et ensembles de véhicules comportant plus d'une remorque, le chef de convoi doit parler et lire la langue française ou à défaut être accompagné d'une personne parlant et lisant le français et capable de communiquer avec lui.

ARTICLE 8. Responsabilité du transporteur

Le permissionnaire et ses ayants droits sont responsables vis-à-vis de l'État, des départements et des communes traversés, des gestionnaires des différents réseaux, des accidents de toute nature, des dégradations ou des avaries qui pourraient éventuellement être occasionnés aux routes et à leurs dépendances, aux ouvrages d'art, aux lignes téléphoniques ou électriques, aux voies ferrées et passages à niveau à l'occasion de ce transport.

En cas de dommages occasionnés à des ouvrages publics et dûment constatés comme étant le fait d'un transport accompli en vertu de la présente autorisation, le permissionnaire sera tenu d'en rembourser le montant à la première réquisition du service compétent et sur les bases d'une estimation qui sera faite par les agents de l'administration intéressée.

La responsabilité du permissionnaire peut être engagée pour toute faute qui lui serait imputable et en particulier pour tout manquement à la présente autorisation. Elle peut être modifiée ou retirée pour garantir la sécurité des tiers et des usagers et pour préserver la conservation du domaine public.

ARTICLE 9. Recours

Aucun recours contre l'État, les départements ou les communes ne pourra être exercé en raison des dommages ou avaries de toute nature qui pourraient résulter de l'inadaptation des routes ou de leurs dépendances à la circulation ou au stationnement du convoi.

Les dommages visés incluent ceux résultant de la perte de temps, retards de livraison, etc. Les droits des tiers sont et demeurent expressément réservés à l'occasion de l'exécution des transports.

ARTICLE 10. Durée

La présente autorisation individuelle est délivrée pour la période du 17/08/2021 au 31/12/2021 (1 élément par voyage). Elle pourra toujours être modifiée ou révoquée en tout ou partie sans indemnité, soit en cas d'inexécution de l'une des conditions précitées, soit dans le cas où l'administration le jugerait utile dans l'intérêt du public, notamment pour la conservation des chaussées et ouvrages d'art. Le bénéficiaire de l'autorisation devra alors, sur la notification d'un arrêté de mise en demeure, se conformer aux mesures qui lui seront prescrites.

Fait à Basse-Terre,
le 17/08/2021

Le préfet de la région Guadeloupe, représentant l'Etat dans les
collectivités de Saint-Martin et de Saint-Barthélemy,
Pour Le préfet de la région Guadeloupe, représentant l'Etat dans les
collectivités de Saint-Martin et de Saint-Barthélemy, et par délégation
L'adjointe au Chef du service Transports, Mobilités, Éducation et
Sécurité routières

Signature numérique de
Emilie CABIROL emilie.cabirol
Date : 2021.08.18 11:20:59
-04'00'

Emilie CABIROL

DEAL

971-2021-08-17-00004

Arrêté DEAL/TMES/USR du 17 août 2021 portant autorisation individuelle permanente d'effectuer un transport exceptionnel sur itinéraire précis de 1ère catégorie

ARRÊTÉ
N° 97121T000084 en date du 17/08/2021

**portant autorisation individuelle permanente d'effectuer un transport exceptionnel
sur itinéraire précis de 1ère catégorie**

Le préfet de la région Guadeloupe, représentant l'Etat dans les collectivités de Saint-Martin et de Saint-Barthélemy, du département de la Guadeloupe,

Vu la demande en date du 03/02/2021 par laquelle le pétitionnaire, L.T.L-LOC MANU, sollicite l'autorisation d'effectuer le transport de matériel de travaux publics (1 élément par voyage) entre ZAC DE BEAUSOLEIL 2 97122 et ZAC DE BEAUSOLEIL 2 ;

Vu le code de la route, notamment les articles R. 433-1 à R. 433-6, R. 433-8 ;

Vu le code de la voirie routière ;

Vu le code des collectivités territoriales ;

Vu l'arrêté interministériel du 4 mai 2006 modifié relatif aux transports exceptionnels de marchandises, d'engins ou de véhicules et ensembles de véhicules comportant plus d'une remorque ;

Vu l'arrêté préfectoral DEAL/PACT du 03 juin 2021 et le décret du 22 juillet 2020 portant délégation de signature ;

Sur la proposition du Chef du service Transports, Mobilités, Éducation et Sécurité routières ;

ARRÊTE :

ARTICLE 1.

Le permissionnaire L.T.L-LOC MANU est autorisé à effectuer le transport de matériel de travaux publics (1 élément par voyage) dans les conditions particulières énoncées ci-après.

ARTICLE 2. Transports autorisés

La présente autorisation concerne le transport dont les caractéristiques figurent ci-dessous :

Caractéristiques maximales du convoi	Masse totale roulante (kg)	Longueur (mm)	Largeur (mm)	Hauteur (mm)
en charge	47747	15280	3000	4000
à vide	18247	15280	3000	4000

ARTICLE 3. Véhicules

Les charges par essieu et, selon les cas, la répartition longitudinale de la charge sur les essieux, doivent respecter les règles de charge de l'article 15 de l'arrêté du 4 mai 2006 susvisé.

Le chargement transporté doit être compatible avec les véhicules utilisés. Si un trajet à vide est prévu dans la présente autorisation, l'ensemble routier peut transporter un ou des éléments de véhicule non utilisé (bissel, arrière-train, véhicule d'accompagnement non utilisé) dans la catégorie correspondant à

ARTICLE 3. Véhicules

ses caractéristiques sans chargement.

ARTICLE 4. Itinéraire

Le permissionnaire peut emprunter, exclusivement et sous son entière responsabilité, en respectant strictement les prescriptions qui lui sont rattachées, l'itinéraire joint en annexe à vide de ZAC DE BEAUSOLEIL 2 97122 à POINTE DE JARRY WTC, en charge de POINTE DE JARRY WTC à HIPPODROME ANSE BERTRAND, à vide de HIPPODROME ANSE BERTRAND à ZAC DE BEAUSOLEIL 2

ARTICLE 5. Règles de circulation

ARTICLE 5-1. Règles générales

Le transporteur doit :

- respecter l'ensemble des prescriptions du code de la route et de ses arrêtés d'application qui ne sont pas modifiées dans la présente autorisation. Il doit notamment se conformer aux dispositions des arrêtés préfectoraux et municipaux réglementant la circulation dans les traversées d'agglomération, les chantiers et sur les ouvrages d'art, ainsi qu'aux lois et règlements sur la coordination des transports routiers ;

- respecter une inter-distance de sécurité avec les véhicules le précédant. Hors agglomération, en fonction des conditions de sécurité, tant pour le convoi que pour l'ensemble des usagers de la route, l'inter-distance entre deux convois est de l'ordre de 150 m en règle générale, elle peut être réduite ponctuellement jusqu'à environ 50 m dans les cas les plus défavorables. Lorsque la circulation d'un train de convois est autorisée en application des dispositions ci-dessus, l'interdistance entre deux convois d'un même train de convois devra être de l'ordre de 50 m hors ouvrages d'art que les convois franchiront de manière isolée avec l'accompagnement prévu ;

- se ranger dès que la route le permet pour faciliter la manœuvre des véhicules qui suivent le convoi en attente de dépassement ;

- baliser son convoi avec des dispositifs adaptés, implantés à une distance suffisante pour garantir la sécurité des usagers en cas de panne ou d'arrêt et dégager ou faire dégager le plus vite possible la chaussée ;

- en cas d'obstacle non prévisible entraînant l'arrêt du convoi, avertir sans délai le service instructeur du point d'arrêt.

En cas de coupure de l'itinéraire, le permissionnaire doit s'assurer auprès du service instructeur de la possibilité d'utiliser l'itinéraire de déviation et demander une modification d'itinéraire.

ARTICLE 5-2. Interdictions générales de circulation

La circulation des convois est interdite :

- sur l'ensemble du réseau routier et autoroutier du samedi ou veille de fête douze heures au lundi ou lendemain de fête six heures ;

- pendant les périodes et sur les itinéraires d'interdiction de circulation des véhicules de transport de marchandises et de transport de matières dangereuses, définis chaque année par arrêté du ministre de l'intérieur et du ministre chargé des transports ;

- pendant la fermeture des barrières de dégel, sur les itinéraires qu'elles concernent ;

- par temps de neige ou de verglas ou lorsque la visibilité est insuffisante.

ARTICLE 5-3. Circulation sur autoroute

La circulation des convois exceptionnels sur autoroute n'est autorisée que sur la voie située le plus près du bord droit de la chaussée. En cas d'affectation des voies, ces transports devront emprunter la voie droite du courant les concernant. La hauteur des convois est limitée à 4.50m.

Si le permissionnaire est autorisé à emprunter des sections autoroutières, il doit respecter les prescriptions qui figurent dans l'itinéraire joint en annexe.

Le permissionnaire est dispensé d'information préalable auprès du gestionnaire de la section autoroutière concernée.

ARTICLE 5-4. Accompagnement du convoi

Pour faire face à la diversité des situations rencontrées par un convoi au cours de son déplacement un accompagnement général valable sur la totalité du parcours et un accompagnement local pour le franchissement d'un point singulier ou pour le franchissement des ouvrages d'art peuvent être imposés.

Si l'accompagnement est constitué d'un seul véhicule, celui-ci précède le convoi. S'il est constitué de deux véhicules, ceux-ci l'encadrent. Ces dispositions peuvent être modifiées dans les cas suivants :

- pour la circulation sur route à chaussées séparées et sur autoroute, le véhicule d'accompagnement est placé en protection arrière du convoi s'il est seul. Toutefois sur les routes à 2X2 voies et lorsque la largeur de la voie de droite est supérieure de plus de 0,20 m à la largeur totale du convoi, le convoi peut être dispensé de véhicule pilote ;

- pour la circulation sur route bidirectionnelle ou le passage des points difficiles de faible longueur (carrefour, pont étroit), le véhicule pilote doit être placé de manière à avertir les usagers. Il peut en être de même du second véhicule.

Quand la largeur du convoi excède les limites générales du code de la route et lorsque la largeur de la chaussée empruntée et celle du convoi sont telles que ce dernier risque d'empiéter sur la moitié gauche de la chaussée, le convoi doit être précédé d'un véhicule pilote.

Accompagnement prescrit

Accompagnement général à vide : néant

Accompagnement général en charge : néant

Si un accompagnement doit être prescrit localement, il figure dans les prescriptions liées à l'itinéraire.

ARTICLE 5-5. Franchissement des voies ferrées

Avant tout voyage, le permissionnaire doit s'assurer que les caractéristiques de son convoi lui permettent de franchir les passages à niveau sans causer de dommages aux installations ni risquer de rester immobilisé sur la voie ferrée, en respectant les conditions de durée de franchissement, de hauteur, de garde au sol et de largeur précisées ci-après. Lorsque ces conditions ne peuvent pas être remplies, il lui appartient :

- de soumettre le programme de circulation de son convoi au minimum huit jours ouvrés avant son passage, au service régional ou local de l'exploitant ferroviaire qui définira les mesures de sécurité nécessaires et les conditions spécifiques de franchissement des passages à niveau concernés ;

- de prendre contact, au minimum deux jours ouvrés avant le passage du convoi, avec le service régional ou local de l'exploitant ferroviaire, afin de lui permettre de prendre les mesures de sécurité prévues et de fixer les conditions de franchissement du passage à niveau (horaire, présence d'agents du chemin de fer,...).

Durée de franchissement des voies ferrées

Les caractéristiques du convoi (longueur, vitesse de circulation, ..) doivent lui permettre de franchir les passages à niveau dans les délais maxima de 20 secondes lorsque le passage à niveau est gardé par un agent et de 7 secondes dans les autres cas.

Conditions de hauteur

Lorsque la hauteur des fils de contact est inférieure à 6 m, des portiques de limitation de hauteur G 3 sont installés de part et d'autre de la voie ferrée, et une signalisation avancée et de position (panneau B 12) indique la limitation de hauteur applicable. Le transporteur ne peut franchir un passage à niveau que s'il a l'accord écrit de l'exploitant ferroviaire précisant les conditions de franchissement du passage à niveau quand la hauteur du convoi est supérieure :

- à celle indiquée sur les panneaux B 12 si le passage à niveau est équipé de portiques G3 ;

- à 4,80 m quand il n'existe pas de portiques G3.

Garde au sol des véhicules

Le transporteur doit s'assurer qu'en ce qui concerne la garde au sol, le convoi et notamment s'il s'agit d'un véhicule surbaissé, respecte les conditions minimales de profil inférieur, à savoir la possibilité de franchir :

- un arrondi en creux ou en saillie de 50 m de rayon reliant une pente et une rampe de 6 % ;

- un dos d'âne constitué par deux plans symétriques, faisant une dénivellation de 0,15 m sur un développement total de 6 m.

Lorsque le convoi répond à ces conditions, seuls les passages à niveau signalés comme présentant des difficultés de franchissement doivent faire l'objet d'un examen particulier et tous dans le cas contraire.

Conditions de largeur

Le transporteur doit s'assurer que la largeur libre de la voie de circulation à emprunter au droit du passage à niveau est suffisante pour qu'il puisse le franchir sans entraîner l'immobilisation du convoi ou de la circulation routière venant en sens inverse sur la voie ferrée, ni porter atteinte à l'intégrité des installations routières et ferroviaires.

ARTICLE 5-6. Éclairage et signalisation

L'éclairage et la signalisation des convois et véhicules d'accompagnement doivent être conformes aux dispositions de l'article 16 de l'arrêté du 4 mai 2006 modifié susvisé.

ARTICLE 6. Vitesse

La vitesse maximale du convoi doit, sous réserve de sa compatibilité avec les véhicules utilisés et du respect des règles de circulation générale, répondre aux spécifications suivantes :

- 80 km/h sur les autoroutes ;
- 60 km/h sur les autres routes. Toutefois, cette vitesse maximale est relevée à 70 km/h sur les routes à caractère prioritaire et signalées comme telles, pour les véhicules possédant des caractéristiques particulières définies par arrêté du ministre chargé des transports ;
- 50 km/h en agglomération.

La vitesse maximale autorisée peut être limitée localement et figure dans les prescriptions liées à l'itinéraire.

ARTICLE 7. Obligations du transporteur

Le permissionnaire doit procéder ou faire procéder, sous sa responsabilité, à une reconnaissance de l'itinéraire qu'il veut emprunter, avant tout transport afin de s'assurer :

- de la manœuvrabilité de son convoi sur l'ensemble de l'itinéraire et notamment s'assurer que la hauteur de son convoi lui permet de circuler sans causer de dommages aux plantations, installations aériennes au-dessus des voies publiques, ouvrages d'art ;
- qu'il n'y a pas d'arrêté réglementant la circulation des véhicules (municipal, départemental ou préfectoral) qui l'empêcherait d'emprunter cet itinéraire.

Si des obstacles tels que lignes électriques ou téléphoniques, alimentation de tramways ou trolleybus, sont susceptibles d'empêcher la progression du convoi, le permissionnaire devra prendre contact avec les services gestionnaires concernés au moins dix jours à l'avance pour les lignes électriques et 48 heures à l'avance dans les autres cas, afin de prendre toutes les mesures de sécurité nécessaires.

Le permissionnaire doit être en possession de son autorisation individuelle complète.

En application des dispositions prévues par l'article 13 de l'arrêté du 4 mai 2006 modifié relatif aux transports exceptionnels de marchandises, d'engins ou de véhicules et ensembles de véhicules comportant plus d'une remorque, le chef de convoi doit parler et lire la langue française ou à défaut être accompagné d'une personne parlant et lisant le français et capable de communiquer avec lui.

ARTICLE 8. Responsabilité du transporteur

Le permissionnaire et ses ayants droits sont responsables vis-à-vis de l'État, des départements et des communes traversés, des gestionnaires des différents réseaux, des accidents de toute nature, des dégradations ou des avaries qui pourraient éventuellement être occasionnés aux routes et à leurs dépendances, aux ouvrages d'art, aux lignes téléphoniques ou électriques, aux voies ferrées et passages à niveau à l'occasion de ce transport.

En cas de dommages occasionnés à des ouvrages publics et dûment constatés comme étant le fait d'un transport accompli en vertu de la présente autorisation, le permissionnaire sera tenu d'en rembourser le montant à la première réquisition du service compétent et sur les bases d'une estimation qui sera faite par les agents de l'administration intéressée.

La responsabilité du permissionnaire peut être engagée pour toute faute qui lui serait imputable et en particulier pour tout manquement à la présente autorisation. Elle peut être modifiée ou retirée pour garantir la sécurité des tiers et des usagers et pour préserver la conservation du domaine public.

ARTICLE 9. Recours

Aucun recours contre l'État, les départements ou les communes ne pourra être exercé en raison des dommages ou avaries de toute nature qui pourraient résulter de l'inadaptation des routes ou de leurs dépendances à la circulation ou au stationnement du convoi.

Les dommages visés incluent ceux résultant de la perte de temps, retards de livraison, etc. Les droits des tiers sont et demeurent expressément réservés à l'occasion de l'exécution des transports.

ARTICLE 10. Durée

La présente autorisation individuelle est délivrée pour la période du 17/08/2021 au 31/12/2021 (1 élément par voyage). Elle pourra toujours être modifiée ou révoquée en tout ou partie sans indemnité, soit en cas d'inexécution de l'une des conditions précitées, soit dans le cas où l'administration le jugerait utile dans l'intérêt du public, notamment pour la conservation des chaussées et ouvrages d'art. Le bénéficiaire de l'autorisation devra alors, sur la notification d'un arrêté de mise en demeure, se conformer aux mesures qui lui seront prescrites.

Fait à Basse-Terre,
le 17/08/2021

Le préfet de la région Guadeloupe, représentant l'Etat dans les
collectivités de Saint-Martin et de Saint-Barthélemy,
Pour Le préfet de la région Guadeloupe, représentant l'Etat dans les
collectivités de Saint-Martin et de Saint-Barthélemy, et par délégation
L'adjointe au Chef du service Transports, Mobilités, Éducation et
Sécurité routières

Signature numérique de
Emilie CABIROL emilie.cabirol
Date : 2021.08.18 11:20:06
-04'00'

Emilie CABIROL

DEAL

971-2021-08-18-00001

Arrêté DEAL/TMES/USR du 18 août 2021 portant autorisation individuelle permanente d'effectuer un transport exceptionnel sur itinéraire précis de 1ère catégorie

ARRÊTÉ
N° 97121T000602 en date du 18/08/2021

**portant autorisation individuelle permanente d'effectuer un transport exceptionnel
sur itinéraire précis de 1ère catégorie**

Le préfet de la région Guadeloupe, représentant l'Etat dans les collectivités de Saint-Martin et de Saint-Barthélemy, du département de la Guadeloupe,

Vu la demande en date du 28/06/2021 par laquelle le pétitionnaire, STLM, sollicite l'autorisation de faire circuler un engin de type grue automotrice entre rue de l'Europe et saint François ;

Vu le code de la route, notamment les articles R. 433-1 à R. 433-6, R. 433-8 ;

Vu le code de la voirie routière ;

Vu le code des collectivités territoriales ;

Vu l'arrêté interministériel du 4 mai 2006 modifié relatif aux transports exceptionnels de marchandises, d'engins ou de véhicules et ensembles de véhicules comportant plus d'une remorque ;

Vu l'arrêté préfectoral DEAL/PACT du 03 juin 2021 et le décret du 22 juillet 2020 portant délégation de signature ;

Sur la proposition du Chef du service Transports, Mobilités, Éducation et Sécurité routières ;

ARRÊTE :

ARTICLE 1.

Le permissionnaire STLM est autorisé à faire circuler un engin de type grue automotrice dans les conditions particulières énoncées ci-après.

ARTICLE 2. Transports autorisés

La présente autorisation concerne le transport dont les caractéristiques figurent ci-dessous :

Caractéristiques maximales du convoi	Masse totale roulante (kg)	Longueur (mm)	Largeur (mm)	Hauteur (mm)
grue automotrice	26000	10430	2500	3600

ARTICLE 3. Véhicules

Les charges par essieu et, selon les cas, la répartition longitudinale de la charge sur les essieux, doivent respecter les règles de charge de l'article 15 de l'arrêté du 4 mai 2006 susvisé.

1 fiche(s) véhicule(s) est(ont) jointe(s) à la présente autorisation individuelle.

ARTICLE 4. Itinéraire

Le permissionnaire peut emprunter, exclusivement et sous son entière responsabilité, en respectant strictement les prescriptions qui lui sont rattachées, l'itinéraire joint en annexe à vide de rue de l'europe à saint francois

ARTICLE 5. Règles de circulation

ARTICLE 5-1. Règles générales

Le transporteur doit :

- respecter l'ensemble des prescriptions du code de la route et de ses arrêtés d'application qui ne sont pas modifiées dans la présente autorisation. Il doit notamment se conformer aux dispositions des arrêtés préfectoraux et municipaux réglementant la circulation dans les traversées d'agglomération, les chantiers et sur les ouvrages d'art, ainsi qu'aux lois et règlements sur la coordination des transports routiers ;

- respecter une inter-distance de sécurité avec les véhicules le précédant. Hors agglomération, en fonction des conditions de sécurité, tant pour le convoi que pour l'ensemble des usagers de la route, l'inter-distance entre deux convois est de l'ordre de 150 m en règle générale, elle peut être réduite ponctuellement jusqu'à environ 50 m dans les cas les plus défavorables. Lorsque la circulation d'un train de convois est autorisée en application des dispositions ci-dessus, l'interdistance entre deux convois d'un même train de convois devra être de l'ordre de 50 m hors ouvrages d'art que les convois franchiront de manière isolée avec l'accompagnement prévu ;

- se ranger dès que la route le permet pour faciliter la manœuvre des véhicules qui suivent le convoi en attente de dépassement ;

- baliser son convoi avec des dispositifs adaptés, implantés à une distance suffisante pour garantir la sécurité des usagers en cas de panne ou d'arrêt et dégager ou faire dégager le plus vite possible la chaussée ;

- en cas d'obstacle non prévisible entraînant l'arrêt du convoi, avertir sans délai le service instructeur du point d'arrêt.

En cas de coupure de l'itinéraire, le permissionnaire doit s'assurer auprès du service instructeur de la possibilité d'utiliser l'itinéraire de déviation et demander une modification d'itinéraire.

ARTICLE 5-2. Interdictions générales de circulation

La circulation des convois est interdite :

- sur l'ensemble du réseau routier et autoroutier du samedi ou veille de fête douze heures au lundi ou lendemain de fête six heures ;

- pendant les périodes et sur les itinéraires d'interdiction de circulation des véhicules de transport de marchandises et de transport de matières dangereuses, définis chaque année par arrêté du ministre de l'intérieur et du ministre chargé des transports ;

- pendant la fermeture des barrières de dégel, sur les itinéraires qu'elles concernent ;

- par temps de neige ou de verglas ou lorsque la visibilité est insuffisante.

ARTICLE 5-3. Circulation sur autoroute

La circulation des convois exceptionnels sur autoroute n'est autorisée que sur la voie située le plus près du bord droit de la chaussée. En cas d'affectation des voies, ces transports devront emprunter la voie droite du courant les concernant. La hauteur des convois est limitée à 4.50m.

Si le permissionnaire est autorisé à emprunter des sections autoroutières, il doit respecter les prescriptions qui figurent dans l'itinéraire joint en annexe.

Le permissionnaire est dispensé d'information préalable auprès du gestionnaire de la section autoroutière concernée.

ARTICLE 5-4. Accompagnement du convoi

Pour faire face à la diversité des situations rencontrées par un convoi au cours de son déplacement un accompagnement général valable sur la totalité du parcours et un accompagnement local pour le franchissement d'un point singulier ou pour le franchissement des ouvrages d'art peuvent être imposés.

Si l'accompagnement est constitué d'un seul véhicule, celui-ci précède le convoi. S'il est constitué de deux véhicules, ceux-ci l'encadrent. Ces dispositions peuvent être modifiées dans les cas suivants :

- pour la circulation sur route à chaussées séparées et sur autoroute, le véhicule d'accompagnement est placé en protection arrière du convoi s'il est seul. Toutefois sur les routes à 2X2 voies et lorsque la largeur de la voie de droite est supérieure de plus de 0,20 m à la largeur totale du convoi, le convoi peut être dispensé de véhicule pilote ;
- pour la circulation sur route bidirectionnelle ou le passage des points difficiles de faible longueur (carrefour, pont étroit), le véhicule pilote doit être placé de manière à avertir les usagers. Il peut en être de même du second véhicule.

Quand la largeur du convoi excède les limites générales du code de la route et lorsque la largeur de la chaussée empruntée et celle du convoi sont telles que ce dernier risque d'empiéter sur la moitié gauche de la chaussée, le convoi doit être précédé d'un véhicule pilote.

Accompagnement prescrit

Accompagnement général à vide : néant

Si un accompagnement doit être prescrit localement, il figure dans les prescriptions liées à l'itinéraire.

ARTICLE 5-5. Franchissement des voies ferrées

Avant tout voyage, le permissionnaire doit s'assurer que les caractéristiques de son convoi lui permettent de franchir les passages à niveau sans causer de dommages aux installations ni risquer de rester immobilisé sur la voie ferrée, en respectant les conditions de durée de franchissement, de hauteur, de garde au sol et de largeur précisées ci-après. Lorsque ces conditions ne peuvent pas être remplies, il lui appartient :

- de soumettre le programme de circulation de son convoi au minimum huit jours ouvrés avant son passage, au service régional ou local de l'exploitant ferroviaire qui définira les mesures de sécurité nécessaires et les conditions spécifiques de franchissement des passages à niveau concernés ;
- de prendre contact, au minimum deux jours ouvrés avant le passage du convoi, avec le service régional ou local de l'exploitant ferroviaire, afin de lui permettre de prendre les mesures de sécurité prévues et de fixer les conditions de franchissement du passage à niveau (horaire, présence d'agents du chemin de fer,...).

Durée de franchissement des voies ferrées

Les caractéristiques du convoi (longueur, vitesse de circulation, ..) doivent lui permettre de franchir les passages à niveau dans les délais maxima de 20 secondes lorsque le passage à niveau est gardé par un agent et de 7 secondes dans les autres cas.

Conditions de hauteur

Lorsque la hauteur des fils de contact est inférieure à 6 m, des portiques de limitation de hauteur G 3 sont installés de part et d'autre de la voie ferrée, et une signalisation avancée et de position (panneau B 12) indique la limitation de hauteur applicable. Le transporteur ne peut franchir un passage à niveau que s'il a l'accord écrit de l'exploitant ferroviaire précisant les conditions de franchissement du passage à niveau quand la hauteur du convoi est supérieure :

- à celle indiquée sur les panneaux B 12 si le passage à niveau est équipé de portiques G3 ;
- à 4,80 m quand il n'existe pas de portiques G3.

Garde au sol des véhicules

Le transporteur doit s'assurer qu'en ce qui concerne la garde au sol, le convoi et notamment s'il s'agit d'un véhicule surbaissé, respecte les conditions minimales de profil inférieur, à savoir la possibilité de franchir :

- un arrondi en creux ou en saillie de 50 m de rayon reliant une pente et une rampe de 6 % ;
- un dos d'âne constitué par deux plans symétriques, faisant une dénivellation de 0,15 m sur un développement total de 6 m.

Lorsque le convoi répond à ces conditions, seuls les passages à niveau signalés comme présentant des difficultés de franchissement doivent faire l'objet d'un examen particulier et tous dans le cas contraire.

Conditions de largeur

Le transporteur doit s'assurer que la largeur libre de la voie de circulation à emprunter au droit du passage à niveau est suffisante pour qu'il puisse le franchir sans entraîner l'immobilisation du convoi ou de la circulation routière venant en sens inverse sur la voie ferrée, ni porter atteinte à l'intégrité des installations routières et ferroviaires.

ARTICLE 5-6. Éclairage et signalisation

L'éclairage et la signalisation des convois et véhicules d'accompagnement doivent être conformes aux dispositions de l'article 16 de l'arrêté du 4 mai 2006 modifié susvisé.

ARTICLE 6. Vitesse

La vitesse maximale du convoi doit, sous réserve de sa compatibilité avec les véhicules utilisés et du respect des règles de circulation générale, répondre aux spécifications suivantes :

- 80 km/h sur les autoroutes ;
- 60 km/h sur les autres routes. Toutefois, cette vitesse maximale est relevée à 70 km/h sur les routes à caractère prioritaire et signalées comme telles, pour les véhicules possédant des caractéristiques particulières définies par arrêté du ministre chargé des transports ;
- 50 km/h en agglomération.

La vitesse maximale autorisée peut être limitée localement et figure dans les prescriptions liées à l'itinéraire.

ARTICLE 7. Obligations du transporteur

Le permissionnaire doit procéder ou faire procéder, sous sa responsabilité, à une reconnaissance de l'itinéraire qu'il veut emprunter, avant tout transport afin de s'assurer :

- de la manœuvrabilité de son convoi sur l'ensemble de l'itinéraire et notamment s'assurer que la hauteur de son convoi lui permet de circuler sans causer de dommages aux plantations, installations aériennes au-dessus des voies publiques, ouvrages d'art ;
- qu'il n'y a pas d'arrêté réglementant la circulation des véhicules (municipal, départemental ou préfectoral) qui l'empêcherait d'emprunter cet itinéraire.

Si des obstacles tels que lignes électriques ou téléphoniques, alimentation de tramways ou trolleybus, sont susceptibles d'empêcher la progression du convoi, le permissionnaire devra prendre contact avec les services gestionnaires concernés au moins dix jours à l'avance pour les lignes électriques et 48 heures à l'avance dans les autres cas, afin de prendre toutes les mesures de sécurité nécessaires.

Le permissionnaire doit être en possession de son autorisation individuelle complète.

En application des dispositions prévues par l'article 13 de l'arrêté du 4 mai 2006 modifié relatif aux transports exceptionnels de marchandises, d'engins ou de véhicules et ensembles de véhicules comportant plus d'une remorque, le chef de convoi doit parler et lire la langue française ou à défaut être accompagné d'une personne parlant et lisant le français et capable de communiquer avec lui.

ARTICLE 8. Responsabilité du transporteur

Le permissionnaire et ses ayants droits sont responsables vis-à-vis de l'État, des départements et des communes traversés, des gestionnaires des différents réseaux, des accidents de toute nature, des dégradations ou des avaries qui pourraient éventuellement être occasionnés aux routes et à leurs dépendances, aux ouvrages d'art, aux lignes téléphoniques ou électriques, aux voies ferrées et passages à niveau à l'occasion de ce transport.

En cas de dommages occasionnés à des ouvrages publics et dûment constatés comme étant le fait d'un transport accompli en vertu de la présente autorisation, le permissionnaire sera tenu d'en rembourser le montant à la première réquisition du service compétent et sur les bases d'une estimation qui sera faite par les agents de l'administration intéressée.

La responsabilité du permissionnaire peut être engagée pour toute faute qui lui serait imputable et en particulier pour tout manquement à la présente autorisation. Elle peut être modifiée ou retirée pour garantir la sécurité des tiers et des usagers et pour préserver la conservation du domaine public.

ARTICLE 9. Recours

Aucun recours contre l'État, les départements ou les communes ne pourra être exercé en raison des dommages ou avaries de toute nature qui pourraient résulter de l'inadaptation des routes ou de leurs dépendances à la circulation ou au stationnement du convoi.

Les dommages visés incluent ceux résultant de la perte de temps, retards de livraison, etc. Les droits des tiers sont et demeurent expressément réservés à l'occasion de l'exécution des transports.

ARTICLE 10. Durée

La présente autorisation individuelle est délivrée pour la période du 18/08/2021 au 31/12/2021 .

Elle pourra toujours être modifiée ou révoquée en tout ou partie sans indemnité, soit en cas d'inexécution de l'une des conditions précitées, soit dans le cas où l'administration le jugerait utile dans l'intérêt du public, notamment pour la conservation des chaussées et ouvrages d'art. Le bénéficiaire de l'autorisation devra alors, sur la notification d'un arrêté de mise en demeure, se conformer aux mesures qui lui seront prescrites.

Fait à Basse-Terre,
le 18/08/2021

Le préfet de la région Guadeloupe, représentant l'Etat dans les
collectivités de Saint-Martin et de Saint-Barthélemy,
Pour Le préfet de la région Guadeloupe, représentant l'Etat dans les
collectivités de Saint-Martin et de Saint-Barthélemy, et par délégation
L'adjointe au Chef du service Transports, Mobilités, Éducation et
Sécurité routières

Signature numérique de
Emilie CABIROL emilie.cabirol
Date : 2021.08.19 11:47:11
-04'00'

Emilie CABIROL

DEAL

971-2021-08-18-00002

Arrêté DEAL/TMES/USR du 18 août 2021 portant autorisation individuelle permanente d'effectuer un transport exceptionnel sur itinéraire précis de 1ère catégorie

ARRÊTÉ
N° 97121T000601 en date du 18/08/2021

**portant autorisation individuelle permanente d'effectuer un transport exceptionnel
sur itinéraire précis de 1ère catégorie**

Le préfet de la région Guadeloupe, représentant l'Etat dans les collectivités de Saint-Martin et de Saint-Barthélemy, du département de la Guadeloupe,

Vu la demande en date du 28/06/2021 par laquelle le pétitionnaire, STLM, sollicite l'autorisation de faire circuler un engin de type grue automotrice entre rue de l'Europe et saint François ;

Vu le code de la route, notamment les articles R. 433-1 à R. 433-6, R. 433-8 ;

Vu le code de la voirie routière ;

Vu le code des collectivités territoriales ;

Vu l'arrêté interministériel du 4 mai 2006 modifié relatif aux transports exceptionnels de marchandises, d'engins ou de véhicules et ensembles de véhicules comportant plus d'une remorque ;

Vu l'arrêté préfectoral DEAL/PACT du 03 juin 2021 et le décret du 22 juillet 2020 portant délégation de signature ;

Sur la proposition du Chef du service Transports, Mobilités, Éducation et Sécurité routières ;

ARRÊTE :

ARTICLE 1.

Le permissionnaire STLM est autorisé à faire circuler un engin de type grue automotrice dans les conditions particulières énoncées ci-après.

ARTICLE 2. Transports autorisés

La présente autorisation concerne le transport dont les caractéristiques figurent ci-dessous :

Caractéristiques maximales du convoi	Masse totale roulante (kg)	Longueur (mm)	Largeur (mm)	Hauteur (mm)
grue automotrice	26000	10430	2500	3600

ARTICLE 3. Véhicules

Les charges par essieu et, selon les cas, la répartition longitudinale de la charge sur les essieux, doivent respecter les règles de charge de l'article 15 de l'arrêté du 4 mai 2006 susvisé.

1 fiche(s) véhicule(s) est(sont) jointe(s) à la présente autorisation individuelle.

ARTICLE 4. Itinéraire

Le permissionnaire peut emprunter, exclusivement et sous son entière responsabilité, en respectant strictement les prescriptions qui lui sont rattachées, l'itinéraire joint en annexe à vide de rue de l'Europe à saint François

ARTICLE 5. Règles de circulation

ARTICLE 5-1. Règles générales

Le transporteur doit :

- respecter l'ensemble des prescriptions du code de la route et de ses arrêtés d'application qui ne sont pas modifiées dans la présente autorisation. Il doit notamment se conformer aux dispositions des arrêtés préfectoraux et municipaux réglementant la circulation dans les traversées d'agglomération, les chantiers et sur les ouvrages d'art, ainsi qu'aux lois et règlements sur la coordination des transports routiers ;

- respecter une inter-distance de sécurité avec les véhicules le précédant. Hors agglomération, en fonction des conditions de sécurité, tant pour le convoi que pour l'ensemble des usagers de la route, l'inter-distance entre deux convois est de l'ordre de 150 m en règle générale, elle peut être réduite ponctuellement jusqu'à environ 50 m dans les cas les plus défavorables. Lorsque la circulation d'un train de convois est autorisée en application des dispositions ci-dessus, l'interdistance entre deux convois d'un même train de convois devra être de l'ordre de 50 m hors ouvrages d'art que les convois franchiront de manière isolée avec l'accompagnement prévu ;

- se ranger dès que la route le permet pour faciliter la manœuvre des véhicules qui suivent le convoi en attente de dépassement ;

- baliser son convoi avec des dispositifs adaptés, implantés à une distance suffisante pour garantir la sécurité des usagers en cas de panne ou d'arrêt et dégager ou faire dégager le plus vite possible la chaussée ;

- en cas d'obstacle non prévisible entraînant l'arrêt du convoi, avertir sans délai le service instructeur du point d'arrêt.

En cas de coupure de l'itinéraire, le permissionnaire doit s'assurer auprès du service instructeur de la possibilité d'utiliser l'itinéraire de déviation et demander une modification d'itinéraire.

ARTICLE 5-2. Interdictions générales de circulation

La circulation des convois est interdite :

- sur l'ensemble du réseau routier et autoroutier du samedi ou veille de fête douze heures au lundi ou lendemain de fête six heures ;

- pendant les périodes et sur les itinéraires d'interdiction de circulation des véhicules de transport de marchandises et de transport de matières dangereuses, définis chaque année par arrêté du ministre de l'intérieur et du ministre chargé des transports ;

- pendant la fermeture des barrières de dégel, sur les itinéraires qu'elles concernent ;

- par temps de neige ou de verglas ou lorsque la visibilité est insuffisante.

ARTICLE 5-3. Circulation sur autoroute

La circulation des convois exceptionnels sur autoroute n'est autorisée que sur la voie située le plus près du bord droit de la chaussée. En cas d'affectation des voies, ces transports devront emprunter la voie droite du courant les concernant. La hauteur des convois est limitée à 4.50m.

Si le permissionnaire est autorisé à emprunter des sections autoroutières, il doit respecter les prescriptions qui figurent dans l'itinéraire joint en annexe.

Le permissionnaire est dispensé d'information préalable auprès du gestionnaire de la section autoroutière concernée.

ARTICLE 5-4. Accompagnement du convoi

Pour faire face à la diversité des situations rencontrées par un convoi au cours de son déplacement un accompagnement général valable sur la totalité du parcours et un accompagnement local pour le franchissement d'un point singulier ou pour le franchissement des ouvrages d'art peuvent être imposés.

Si l'accompagnement est constitué d'un seul véhicule, celui-ci précède le convoi. S'il est constitué de deux véhicules, ceux-ci l'encadrent. Ces dispositions peuvent être modifiées dans les cas suivants :

- pour la circulation sur route à chaussées séparées et sur autoroute, le véhicule d'accompagnement est placé en protection arrière du convoi s'il est seul. Toutefois sur les routes à 2X2 voies et lorsque la largeur de la voie de droite est supérieure de plus de 0,20 m à la largeur totale du convoi, le convoi peut être dispensé de véhicule pilote ;
- pour la circulation sur route bidirectionnelle ou le passage des points difficiles de faible longueur (carrefour, pont étroit), le véhicule pilote doit être placé de manière à avertir les usagers. Il peut en être de même du second véhicule.

Quand la largeur du convoi excède les limites générales du code de la route et lorsque la largeur de la chaussée empruntée et celle du convoi sont telles que ce dernier risque d'empiéter sur la moitié gauche de la chaussée, le convoi doit être précédé d'un véhicule pilote.

Accompagnement prescrit

Accompagnement général à vide : néant

Si un accompagnement doit être prescrit localement, il figure dans les prescriptions liées à l'itinéraire.

ARTICLE 5-5. Franchissement des voies ferrées

Avant tout voyage, le permissionnaire doit s'assurer que les caractéristiques de son convoi lui permettent de franchir les passages à niveau sans causer de dommages aux installations ni risquer de rester immobilisé sur la voie ferrée, en respectant les conditions de durée de franchissement, de hauteur, de garde au sol et de largeur précisées ci-après. Lorsque ces conditions ne peuvent pas être remplies, il lui appartient :

- de soumettre le programme de circulation de son convoi au minimum huit jours ouvrés avant son passage, au service régional ou local de l'exploitant ferroviaire qui définira les mesures de sécurité nécessaires et les conditions spécifiques de franchissement des passages à niveau concernés ;
- de prendre contact, au minimum deux jours ouvrés avant le passage du convoi, avec le service régional ou local de l'exploitant ferroviaire, afin de lui permettre de prendre les mesures de sécurité prévues et de fixer les conditions de franchissement du passage à niveau (horaire, présence d'agents du chemin de fer,...).

Durée de franchissement des voies ferrées

Les caractéristiques du convoi (longueur, vitesse de circulation, ..) doivent lui permettre de franchir les passages à niveau dans les délais maxima de 20 secondes lorsque le passage à niveau est gardé par un agent et de 7 secondes dans les autres cas.

Conditions de hauteur

Lorsque la hauteur des fils de contact est inférieure à 6 m, des portiques de limitation de hauteur G 3 sont installés de part et d'autre de la voie ferrée, et une signalisation avancée et de position (panneau B 12) indique la limitation de hauteur applicable. Le transporteur ne peut franchir un passage à niveau que s'il a l'accord écrit de l'exploitant ferroviaire précisant les conditions de franchissement du passage à niveau quand la hauteur du convoi est supérieure :

- à celle indiquée sur les panneaux B 12 si le passage à niveau est équipé de portiques G3 ;
- à 4,80 m quand il n'existe pas de portiques G3.

Garde au sol des véhicules

Le transporteur doit s'assurer qu'en ce qui concerne la garde au sol, le convoi et notamment s'il s'agit d'un véhicule surbaissé, respecte les conditions minimales de profil inférieur, à savoir la possibilité de franchir :

- un arrondi en creux ou en saillie de 50 m de rayon reliant une pente et une rampe de 6 % ;
- un dos d'âne constitué par deux plans symétriques, faisant une dénivellation de 0,15 m sur un développement total de 6 m.

Lorsque le convoi répond à ces conditions, seuls les passages à niveau signalés comme présentant des difficultés de franchissement doivent faire l'objet d'un examen particulier et tous dans le cas contraire.

Conditions de largeur

Le transporteur doit s'assurer que la largeur libre de la voie de circulation à emprunter au droit du passage à niveau est suffisante pour qu'il puisse le franchir sans entraîner l'immobilisation du convoi ou de la circulation routière venant en sens inverse sur la voie ferrée, ni porter atteinte à l'intégrité des installations routières et ferroviaires.

ARTICLE 5-6. Éclairage et signalisation

L'éclairage et la signalisation des convois et véhicules d'accompagnement doivent être conformes aux dispositions de l'article 16 de l'arrêté du 4 mai 2006 modifié susvisé.

ARTICLE 6. Vitesse

La vitesse maximale du convoi doit, sous réserve de sa compatibilité avec les véhicules utilisés et du respect des règles de circulation générale, répondre aux spécifications suivantes :

- 80 km/h sur les autoroutes ;
- 60 km/h sur les autres routes. Toutefois, cette vitesse maximale est relevée à 70 km/h sur les routes à caractère prioritaire et signalées comme telles, pour les véhicules possédant des caractéristiques particulières définies par arrêté du ministre chargé des transports ;
- 50 km/h en agglomération.

La vitesse maximale autorisée peut être limitée localement et figure dans les prescriptions liées à l'itinéraire.

ARTICLE 7. Obligations du transporteur

Le permissionnaire doit procéder ou faire procéder, sous sa responsabilité, à une reconnaissance de l'itinéraire qu'il veut emprunter, avant tout transport afin de s'assurer :

- de la manœuvrabilité de son convoi sur l'ensemble de l'itinéraire et notamment s'assurer que la hauteur de son convoi lui permet de circuler sans causer de dommages aux plantations, installations aériennes au-dessus des voies publiques, ouvrages d'art ;
- qu'il n'y a pas d'arrêté réglementant la circulation des véhicules (municipal, départemental ou préfectoral) qui l'empêcherait d'emprunter cet itinéraire.

Si des obstacles tels que lignes électriques ou téléphoniques, alimentation de tramways ou trolleybus, sont susceptibles d'empêcher la progression du convoi, le permissionnaire devra prendre contact avec les services gestionnaires concernés au moins dix jours à l'avance pour les lignes électriques et 48 heures à l'avance dans les autres cas, afin de prendre toutes les mesures de sécurité nécessaires.

Le permissionnaire doit être en possession de son autorisation individuelle complète.

En application des dispositions prévues par l'article 13 de l'arrêté du 4 mai 2006 modifié relatif aux transports exceptionnels de marchandises, d'engins ou de véhicules et ensembles de véhicules comportant plus d'une remorque, le chef de convoi doit parler et lire la langue française ou à défaut être accompagné d'une personne parlant et lisant le français et capable de communiquer avec lui.

ARTICLE 8. Responsabilité du transporteur

Le permissionnaire et ses ayants droits sont responsables vis-à-vis de l'État, des départements et des communes traversés, des gestionnaires des différents réseaux, des accidents de toute nature, des dégradations ou des avaries qui pourraient éventuellement être occasionnés aux routes et à leurs dépendances, aux ouvrages d'art, aux lignes téléphoniques ou électriques, aux voies ferrées et passages à niveau à l'occasion de ce transport.

En cas de dommages occasionnés à des ouvrages publics et dûment constatés comme étant le fait d'un transport accompli en vertu de la présente autorisation, le permissionnaire sera tenu d'en rembourser le montant à la première réquisition du service compétent et sur les bases d'une estimation qui sera faite par les agents de l'administration intéressée.

La responsabilité du permissionnaire peut être engagée pour toute faute qui lui serait imputable et en particulier pour tout manquement à la présente autorisation. Elle peut être modifiée ou retirée pour garantir la sécurité des tiers et des usagers et pour préserver la conservation du domaine public.

ARTICLE 9. Recours

Aucun recours contre l'État, les départements ou les communes ne pourra être exercé en raison des dommages ou avaries de toute nature qui pourraient résulter de l'inadaptation des routes ou de leurs dépendances à la circulation ou au stationnement du convoi.

Les dommages visés incluent ceux résultant de la perte de temps, retards de livraison, etc. Les droits des tiers sont et demeurent expressément réservés à l'occasion de l'exécution des transports.

ARTICLE 10. Durée

La présente autorisation individuelle est délivrée pour la période du 18/08/2021 au 31/12/2021 .

Elle pourra toujours être modifiée ou révoquée en tout ou partie sans indemnité, soit en cas d'inexécution de l'une des conditions précitées, soit dans le cas où l'administration le jugerait utile dans l'intérêt du public, notamment pour la conservation des chaussées et ouvrages d'art. Le bénéficiaire de l'autorisation devra alors, sur la notification d'un arrêté de mise en demeure, se conformer aux mesures qui lui seront prescrites.

Fait à Basse-Terre,
le 18/08/2021

Le préfet de la région Guadeloupe, représentant l'Etat dans les
collectivités de Saint-Martin et de Saint-Barthélemy,
Pour Le préfet de la région Guadeloupe, représentant l'Etat dans les
collectivités de Saint-Martin et de Saint-Barthélemy, et par délégation
L'adjointe au Chef du service Transports, Mobilités, Éducation et
Sécurité routières

Signature numérique de
Emilie CABIROL
emilie.cabirol
Date : 2021.08.19 11:48:00
-04'00'

Emilie CABIROL

DEAL

971-2021-08-18-00003

Arrêté DEAL/TMES/USR du 18 août 2021 portant autorisation individuelle permanente d'effectuer un transport exceptionnel sur itinéraire précis de 1ère catégorie

ARRÊTÉ
N° 97121T000125 en date du 18/08/2021

**portant autorisation individuelle permanente d'effectuer un transport exceptionnel
sur itinéraire précis de 1ère catégorie**

Le préfet de la région Guadeloupe, représentant l'Etat dans les collectivités de Saint-Martin et de Saint-Barthélemy, du département de la Guadeloupe,

Vu la demande en date du 09/02/2021 par laquelle le pétitionnaire, L.T.L-LOC MANU, sollicite l'autorisation d'effectuer le transport de matériel de travaux publics (1 élément par voyage) entre ZAC DE BEAUSOLEIL 2 et HIPPODROME ANSE-BERTRAND ;

Vu le code de la route, notamment les articles R. 433-1 à R. 433-6, R. 433-8 ;

Vu le code de la voirie routière ;

Vu le code des collectivités territoriales ;

Vu l'arrêté interministériel du 4 mai 2006 modifié relatif aux transports exceptionnels de marchandises, d'engins ou de véhicules et ensembles de véhicules comportant plus d'une remorque ;

Vu l'arrêté préfectoral DEAL/PACT du 03 juin 2021 et le décret du 22 juillet 2020 portant délégation de signature ;

Sur la proposition du Chef du service Transports, Mobilités, Éducation et Sécurité routières ;

ARRÊTE :

ARTICLE 1.

Le permissionnaire L.T.L-LOC MANU est autorisé à effectuer le transport de matériel de travaux publics (1 élément par voyage) dans les conditions particulières énoncées ci-après.

ARTICLE 2. Transports autorisés

La présente autorisation concerne le transport dont les caractéristiques figurent ci-dessous :

Caractéristiques maximales du convoi	Masse totale roulante (kg)	Longueur (mm)	Largeur (mm)	Hauteur (mm)
en charge	44000	13000	3000	4000
à vide	20250	11898	3000	4000

ARTICLE 3. Véhicules

Les charges par essieu et, selon les cas, la répartition longitudinale de la charge sur les essieux, doivent respecter les règles de charge de l'article 15 de l'arrêté du 4 mai 2006 susvisé.

Le chargement transporté doit être compatible avec les véhicules utilisés. Si un trajet à vide est prévu dans la présente autorisation, l'ensemble routier peut transporter un ou des éléments de véhicule non utilisé (bissel, arrière-train, véhicule d'accompagnement non utilisé) dans la catégorie correspondant à

ARTICLE 3. Véhicules

ses caractéristiques sans chargement.

ARTICLE 4. Itinéraire

Le permissionnaire peut emprunter, exclusivement et sous son entière responsabilité, en respectant strictement les prescriptions qui lui sont rattachées, l'itinéraire joint en annexe en charge de ZAC DE BEAUSOLEIL 2 à HIPPODROME ANSE-BERTRAND

ARTICLE 5. Règles de circulation

ARTICLE 5-1. Règles générales

Le transporteur doit :

- respecter l'ensemble des prescriptions du code de la route et de ses arrêtés d'application qui ne sont pas modifiées dans la présente autorisation. Il doit notamment se conformer aux dispositions des arrêtés préfectoraux et municipaux réglementant la circulation dans les traversées d'agglomération, les chantiers et sur les ouvrages d'art, ainsi qu'aux lois et règlements sur la coordination des transports routiers ;

- respecter une inter-distance de sécurité avec les véhicules le précédant. Hors agglomération, en fonction des conditions de sécurité, tant pour le convoi que pour l'ensemble des usagers de la route, l'inter-distance entre deux convois est de l'ordre de 150 m en règle générale, elle peut être réduite ponctuellement jusqu'à environ 50 m dans les cas les plus défavorables. Lorsque la circulation d'un train de convois est autorisée en application des dispositions ci-dessus, l'interdistance entre deux convois d'un même train de convois devra être de l'ordre de 50 m hors ouvrages d'art que les convois franchiront de manière isolée avec l'accompagnement prévu ;

- se ranger dès que la route le permet pour faciliter la manœuvre des véhicules qui suivent le convoi en attente de dépassement ;

- baliser son convoi avec des dispositifs adaptés, implantés à une distance suffisante pour garantir la sécurité des usagers en cas de panne ou d'arrêt et dégager ou faire dégager le plus vite possible la chaussée ;

- en cas d'obstacle non prévisible entraînant l'arrêt du convoi, avertir sans délai le service instructeur du point d'arrêt.

En cas de coupure de l'itinéraire, le permissionnaire doit s'assurer auprès du service instructeur de la possibilité d'utiliser l'itinéraire de déviation et demander une modification d'itinéraire.

ARTICLE 5-2. Interdictions générales de circulation

La circulation des convois est interdite :

- sur l'ensemble du réseau routier et autoroutier du samedi ou veille de fête douze heures au lundi ou lendemain de fête six heures ;

- pendant les périodes et sur les itinéraires d'interdiction de circulation des véhicules de transport de marchandises et de transport de matières dangereuses, définis chaque année par arrêté du ministre de l'intérieur et du ministre chargé des transports ;

- pendant la fermeture des barrières de dégel, sur les itinéraires qu'elles concernent ;

- par temps de neige ou de verglas ou lorsque la visibilité est insuffisante.

ARTICLE 5-3. Circulation sur autoroute

La circulation des convois exceptionnels sur autoroute n'est autorisée que sur la voie située le plus près du bord droit de la chaussée. En cas d'affectation des voies, ces transports devront emprunter la voie droite du courant les concernant. La hauteur des convois est limitée à 4.50m.

Si le permissionnaire est autorisé à emprunter des sections autoroutières, il doit respecter les prescriptions qui figurent dans l'itinéraire joint en annexe.

Le permissionnaire est dispensé d'information préalable auprès du gestionnaire de la section autoroutière concernée.

ARTICLE 5-4. Accompagnement du convoi

Pour faire face à la diversité des situations rencontrées par un convoi au cours de son déplacement un accompagnement général valable sur la totalité du parcours et un accompagnement local pour le franchissement d'un point singulier ou pour le franchissement des ouvrages d'art peuvent être imposés.

Si l'accompagnement est constitué d'un seul véhicule, celui-ci précède le convoi. S'il est constitué de deux véhicules, ceux-ci l'encadrent. Ces dispositions peuvent être modifiées dans les cas suivants :

- pour la circulation sur route à chaussées séparées et sur autoroute, le véhicule d'accompagnement est placé en protection arrière du convoi s'il est seul. Toutefois sur les routes à 2X2 voies et lorsque la largeur de la voie de droite est supérieure de plus de 0,20 m à la largeur totale du convoi, le convoi peut être dispensé de véhicule pilote ;
- pour la circulation sur route bidirectionnelle ou le passage des points difficiles de faible longueur (carrefour, pont étroit), le véhicule pilote doit être placé de manière à avertir les usagers. Il peut en être de même du second véhicule.

Quand la largeur du convoi excède les limites générales du code de la route et lorsque la largeur de la chaussée empruntée et celle du convoi sont telles que ce dernier risque d'empiéter sur la moitié gauche de la chaussée, le convoi doit être précédé d'un véhicule pilote.

Accompagnement prescrit

Accompagnement général à vide : néant

Accompagnement général en charge : néant

Si un accompagnement doit être prescrit localement, il figure dans les prescriptions liées à l'itinéraire.

ARTICLE 5-5. Franchissement des voies ferrées

Avant tout voyage, le permissionnaire doit s'assurer que les caractéristiques de son convoi lui permettent de franchir les passages à niveau sans causer de dommages aux installations ni risquer de rester immobilisé sur la voie ferrée, en respectant les conditions de durée de franchissement, de hauteur, de garde au sol et de largeur précisées ci-après. Lorsque ces conditions ne peuvent pas être remplies, il lui appartient :

- de soumettre le programme de circulation de son convoi au minimum huit jours ouvrés avant son passage, au service régional ou local de l'exploitant ferroviaire qui définira les mesures de sécurité nécessaires et les conditions spécifiques de franchissement des passages à niveau concernés ;
- de prendre contact, au minimum deux jours ouvrés avant le passage du convoi, avec le service régional ou local de l'exploitant ferroviaire, afin de lui permettre de prendre les mesures de sécurité prévues et de fixer les conditions de franchissement du passage à niveau (horaire, présence d'agents du chemin de fer,...).

Durée de franchissement des voies ferrées

Les caractéristiques du convoi (longueur, vitesse de circulation, ..) doivent lui permettre de franchir les passages à niveau dans les délais maxima de 20 secondes lorsque le passage à niveau est gardé par un agent et de 7 secondes dans les autres cas.

Conditions de hauteur

Lorsque la hauteur des fils de contact est inférieure à 6 m, des portiques de limitation de hauteur G 3 sont installés de part et d'autre de la voie ferrée, et une signalisation avancée et de position (panneau B 12) indique la limitation de hauteur applicable. Le transporteur ne peut franchir un passage à niveau que s'il a l'accord écrit de l'exploitant ferroviaire précisant les conditions de franchissement du passage à niveau quand la hauteur du convoi est supérieure :

- à celle indiquée sur les panneaux B 12 si le passage à niveau est équipé de portiques G3 ;
- à 4,80 m quand il n'existe pas de portiques G3.

Garde au sol des véhicules

Le transporteur doit s'assurer qu'en ce qui concerne la garde au sol, le convoi et notamment s'il s'agit d'un véhicule surbaissé, respecte les conditions minimales de profil inférieur, à savoir la possibilité de franchir :

- un arrondi en creux ou en saillie de 50 m de rayon reliant une pente et une rampe de 6 % ;
- un dos d'âne constitué par deux plans symétriques, faisant une dénivellation de 0,15 m sur un développement total de 6 m.

Lorsque le convoi répond à ces conditions, seuls les passages à niveau signalés comme présentant des difficultés de franchissement doivent faire l'objet d'un examen particulier et tous dans le cas contraire.

Conditions de largeur

Le transporteur doit s'assurer que la largeur libre de la voie de circulation à emprunter au droit du passage à niveau est suffisante pour qu'il puisse le franchir sans entraîner l'immobilisation du convoi ou de la circulation routière venant en sens inverse sur la voie ferrée, ni porter atteinte à l'intégrité des installations routières et ferroviaires.

ARTICLE 5-6. Éclairage et signalisation

L'éclairage et la signalisation des convois et véhicules d'accompagnement doivent être conformes aux dispositions de l'article 16 de l'arrêté du 4 mai 2006 modifié susvisé.

ARTICLE 6. Vitesse

La vitesse maximale du convoi doit, sous réserve de sa compatibilité avec les véhicules utilisés et du respect des règles de circulation générale, répondre aux spécifications suivantes :

- 80 km/h sur les autoroutes ;
- 60 km/h sur les autres routes. Toutefois, cette vitesse maximale est relevée à 70 km/h sur les routes à caractère prioritaire et signalées comme telles, pour les véhicules possédant des caractéristiques particulières définies par arrêté du ministre chargé des transports ;
- 50 km/h en agglomération.

La vitesse maximale autorisée peut être limitée localement et figure dans les prescriptions liées à l'itinéraire.

ARTICLE 7. Obligations du transporteur

Le permissionnaire doit procéder ou faire procéder, sous sa responsabilité, à une reconnaissance de l'itinéraire qu'il veut emprunter, avant tout transport afin de s'assurer :

- de la manœuvrabilité de son convoi sur l'ensemble de l'itinéraire et notamment s'assurer que la hauteur de son convoi lui permet de circuler sans causer de dommages aux plantations, installations aériennes au-dessus des voies publiques, ouvrages d'art ;
- qu'il n'y a pas d'arrêté réglementant la circulation des véhicules (municipal, départemental ou préfectoral) qui l'empêcherait d'emprunter cet itinéraire.

Si des obstacles tels que lignes électriques ou téléphoniques, alimentation de tramways ou trolleybus, sont susceptibles d'empêcher la progression du convoi, le permissionnaire devra prendre contact avec les services gestionnaires concernés au moins dix jours à l'avance pour les lignes électriques et 48 heures à l'avance dans les autres cas, afin de prendre toutes les mesures de sécurité nécessaires.

Le permissionnaire doit être en possession de son autorisation individuelle complète.

En application des dispositions prévues par l'article 13 de l'arrêté du 4 mai 2006 modifié relatif aux transports exceptionnels de marchandises, d'engins ou de véhicules et ensembles de véhicules comportant plus d'une remorque, le chef de convoi doit parler et lire la langue française ou à défaut être accompagné d'une personne parlant et lisant le français et capable de communiquer avec lui.

ARTICLE 8. Responsabilité du transporteur

Le permissionnaire et ses ayants droits sont responsables vis-à-vis de l'État, des départements et des communes traversés, des gestionnaires des différents réseaux, des accidents de toute nature, des dégradations ou des avaries qui pourraient éventuellement être occasionnés aux routes et à leurs dépendances, aux ouvrages d'art, aux lignes téléphoniques ou électriques, aux voies ferrées et passages à niveau à l'occasion de ce transport.

En cas de dommages occasionnés à des ouvrages publics et dûment constatés comme étant le fait d'un transport accompli en vertu de la présente autorisation, le permissionnaire sera tenu d'en rembourser le montant à la première réquisition du service compétent et sur les bases d'une estimation qui sera faite par les agents de l'administration intéressée.

La responsabilité du permissionnaire peut être engagée pour toute faute qui lui serait imputable et en particulier pour tout manquement à la présente autorisation. Elle peut être modifiée ou retirée pour garantir la sécurité des tiers et des usagers et pour préserver la conservation du domaine public.

ARTICLE 9. Recours

Aucun recours contre l'État, les départements ou les communes ne pourra être exercé en raison des dommages ou avaries de toute nature qui pourraient résulter de l'inadaptation des routes ou de leurs dépendances à la circulation ou au stationnement du convoi.

Les dommages visés incluent ceux résultant de la perte de temps, retards de livraison, etc. Les droits des tiers sont et demeurent expressément réservés à l'occasion de l'exécution des transports.

ARTICLE 10. Durée

La présente autorisation individuelle est délivrée pour la période du 18/08/2021 au 31/12/2021 (1 élément par voyage). Elle pourra toujours être modifiée ou révoquée en tout ou partie sans indemnité, soit en cas d'inexécution de l'une des conditions précitées, soit dans le cas où l'administration le jugerait utile dans l'intérêt du public, notamment pour la conservation des chaussées et ouvrages d'art. Le bénéficiaire de l'autorisation devra alors, sur la notification d'un arrêté de mise en demeure, se conformer aux mesures qui lui seront prescrites.

Fait à Basse-Terre,
le 18/08/2021

Le préfet de la région Guadeloupe, représentant l'Etat dans les
collectivités de Saint-Martin et de Saint-Barthélemy,
Pour Le préfet de la région Guadeloupe, représentant l'Etat dans les
collectivités de Saint-Martin et de Saint-Barthélemy, et par délégation
L'adjointe au Chef du service Transports, Mobilités, Éducation et
Sécurité routières

Signature numérique de
Emilie CABIROL
emilie.cabirol
Date : 2021.08.18 11:23:27
-04'00'

Emilie CABIROL

DEAL

971-2021-08-19-00005

Arrêté DEAL/TMES/USR du 19 août 2021 portant autorisation individuelle permanente d'effectuer un transport exceptionnel sur itinéraire précis de 1ère catégorie

ARRÊTÉ
N° 97121T000625 en date du 19/08/2021

**portant autorisation individuelle permanente d'effectuer un transport exceptionnel
sur itinéraire précis de 1ère catégorie**

Le préfet de la région Guadeloupe, représentant l'Etat dans les collectivités de Saint-Martin et de Saint-Barthélemy, du département de la Guadeloupe,

Vu la demande en date du 29/06/2021 par laquelle le pétitionnaire, STLM, sollicite l'autorisation de faire circuler un engin de type grue automotrice entre rue de l'Europe et Saint-François par St-Anne ;

Vu le code de la route, notamment les articles R. 433-1 à R. 433-6, R. 433-8 ;

Vu le code de la voirie routière ;

Vu le code des collectivités territoriales ;

Vu l'arrêté interministériel du 4 mai 2006 modifié relatif aux transports exceptionnels de marchandises, d'engins ou de véhicules et ensembles de véhicules comportant plus d'une remorque ;

Vu l'arrêté préfectoral DEAL/PACT du 03 juin 2021 et le décret du 22 juillet 2020 portant délégation de signature ;

Sur la proposition du Chef du service Transports, Mobilités, Éducation et Sécurité routières ;

ARRÊTE :

ARTICLE 1.

Le permissionnaire STLM est autorisé à faire circuler un engin de type grue automotrice dans les conditions particulières énoncées ci-après.

ARTICLE 2. Transports autorisés

La présente autorisation concerne le transport dont les caractéristiques figurent ci-dessous :

Caractéristiques maximales du convoi	Masse totale roulante (kg)	Longueur (mm)	Largeur (mm)	Hauteur (mm)
grue automotrice	48000	13344	2750	3900

ARTICLE 3. Véhicules

Les charges par essieu et, selon les cas, la répartition longitudinale de la charge sur les essieux, doivent respecter les règles de charge de l'article 15 de l'arrêté du 4 mai 2006 susvisé.

1 fiche(s) véhicule(s) est(sont) jointe(s) à la présente autorisation individuelle.

ARTICLE 4. Itinéraire

Le permissionnaire peut emprunter, exclusivement et sous son entière responsabilité, en respectant strictement les prescriptions qui lui sont rattachées, l'itinéraire joint en annexe à vide de rue de l'Europe à Saint-François par Saint-Anne

ARTICLE 5. Règles de circulation

ARTICLE 5-1. Règles générales

Le transporteur doit :

- respecter l'ensemble des prescriptions du code de la route et de ses arrêtés d'application qui ne sont pas modifiées dans la présente autorisation. Il doit notamment se conformer aux dispositions des arrêtés préfectoraux et municipaux réglementant la circulation dans les traversées d'agglomération, les chantiers et sur les ouvrages d'art, ainsi qu'aux lois et règlements sur la coordination des transports routiers ;

- respecter une inter-distance de sécurité avec les véhicules le précédant. Hors agglomération, en fonction des conditions de sécurité, tant pour le convoi que pour l'ensemble des usagers de la route, l'inter-distance entre deux convois est de l'ordre de 150 m en règle générale, elle peut être réduite ponctuellement jusqu'à environ 50 m dans les cas les plus défavorables. Lorsque la circulation d'un train de convois est autorisée en application des dispositions ci-dessus, l'interdistance entre deux convois d'un même train de convois devra être de l'ordre de 50 m hors ouvrages d'art que les convois franchiront de manière isolée avec l'accompagnement prévu ;

- se ranger dès que la route le permet pour faciliter la manœuvre des véhicules qui suivent le convoi en attente de dépassement ;

- baliser son convoi avec des dispositifs adaptés, implantés à une distance suffisante pour garantir la sécurité des usagers en cas de panne ou d'arrêt et dégager ou faire dégager le plus vite possible la chaussée ;

- en cas d'obstacle non prévisible entraînant l'arrêt du convoi, avertir sans délai le service instructeur du point d'arrêt.

En cas de coupure de l'itinéraire, le permissionnaire doit s'assurer auprès du service instructeur de la possibilité d'utiliser l'itinéraire de déviation et demander une modification d'itinéraire.

ARTICLE 5-2. Interdictions générales de circulation

La circulation des convois est interdite :

- sur l'ensemble du réseau routier et autoroutier du samedi ou veille de fête douze heures au lundi ou lendemain de fête six heures ;

- pendant les périodes et sur les itinéraires d'interdiction de circulation des véhicules de transport de marchandises et de transport de matières dangereuses, définis chaque année par arrêté du ministre de l'intérieur et du ministre chargé des transports ;

- pendant la fermeture des barrières de dégel, sur les itinéraires qu'elles concernent ;

- par temps de neige ou de verglas ou lorsque la visibilité est insuffisante.

ARTICLE 5-3. Circulation sur autoroute

La circulation des convois exceptionnels sur autoroute n'est autorisée que sur la voie située le plus près du bord droit de la chaussée. En cas d'affectation des voies, ces transports devront emprunter la voie droite du courant les concernant. La hauteur des convois est limitée à 4.50m.

Si le permissionnaire est autorisé à emprunter des sections autoroutières, il doit respecter les prescriptions qui figurent dans l'itinéraire joint en annexe.

Le permissionnaire est dispensé d'information préalable auprès du gestionnaire de la section autoroutière concernée.

ARTICLE 5-4. Accompagnement du convoi

Pour faire face à la diversité des situations rencontrées par un convoi au cours de son déplacement un accompagnement général valable sur la totalité du parcours et un accompagnement local pour le franchissement d'un point singulier ou pour le franchissement des ouvrages d'art peuvent être imposés.

Si l'accompagnement est constitué d'un seul véhicule, celui-ci précède le convoi. S'il est constitué de deux véhicules, ceux-ci l'encadrent. Ces dispositions peuvent être modifiées dans les cas suivants :

- pour la circulation sur route à chaussées séparées et sur autoroute, le véhicule d'accompagnement est placé en protection arrière du convoi s'il est seul. Toutefois sur les routes à 2X2 voies et lorsque la largeur de la voie de droite est supérieure de plus de 0,20 m à la largeur totale du convoi, le convoi peut être dispensé de véhicule pilote ;
- pour la circulation sur route bidirectionnelle ou le passage des points difficiles de faible longueur (carrefour, pont étroit), le véhicule pilote doit être placé de manière à avertir les usagers. Il peut en être de même du second véhicule.

Quand la largeur du convoi excède les limites générales du code de la route et lorsque la largeur de la chaussée empruntée et celle du convoi sont telles que ce dernier risque d'empiéter sur la moitié gauche de la chaussée, le convoi doit être précédé d'un véhicule pilote.

Accompagnement prescrit

Accompagnement général à vide : néant

Si un accompagnement doit être prescrit localement, il figure dans les prescriptions liées à l'itinéraire.

ARTICLE 5-5. Franchissement des voies ferrées

Avant tout voyage, le permissionnaire doit s'assurer que les caractéristiques de son convoi lui permettent de franchir les passages à niveau sans causer de dommages aux installations ni risquer de rester immobilisé sur la voie ferrée, en respectant les conditions de durée de franchissement, de hauteur, de garde au sol et de largeur précisées ci-après. Lorsque ces conditions ne peuvent pas être remplies, il lui appartient :

- de soumettre le programme de circulation de son convoi au minimum huit jours ouvrés avant son passage, au service régional ou local de l'exploitant ferroviaire qui définira les mesures de sécurité nécessaires et les conditions spécifiques de franchissement des passages à niveau concernés ;
- de prendre contact, au minimum deux jours ouvrés avant le passage du convoi, avec le service régional ou local de l'exploitant ferroviaire, afin de lui permettre de prendre les mesures de sécurité prévues et de fixer les conditions de franchissement du passage à niveau (horaire, présence d'agents du chemin de fer,...).

Durée de franchissement des voies ferrées

Les caractéristiques du convoi (longueur, vitesse de circulation, ..) doivent lui permettre de franchir les passages à niveau dans les délais maxima de 20 secondes lorsque le passage à niveau est gardé par un agent et de 7 secondes dans les autres cas.

Conditions de hauteur

Lorsque la hauteur des fils de contact est inférieure à 6 m, des portiques de limitation de hauteur G 3 sont installés de part et d'autre de la voie ferrée, et une signalisation avancée et de position (panneau B 12) indique la limitation de hauteur applicable. Le transporteur ne peut franchir un passage à niveau que s'il a l'accord écrit de l'exploitant ferroviaire précisant les conditions de franchissement du passage à niveau quand la hauteur du convoi est supérieure :

- à celle indiquée sur les panneaux B 12 si le passage à niveau est équipé de portiques G3 ;
- à 4,80 m quand il n'existe pas de portiques G3.

Garde au sol des véhicules

Le transporteur doit s'assurer qu'en ce qui concerne la garde au sol, le convoi et notamment s'il s'agit d'un véhicule surbaissé, respecte les conditions minimales de profil inférieur, à savoir la possibilité de franchir :

- un arrondi en creux ou en saillie de 50 m de rayon reliant une pente et une rampe de 6 % ;
- un dos d'âne constitué par deux plans symétriques, faisant une dénivellation de 0,15 m sur un développement total de 6 m.

Lorsque le convoi répond à ces conditions, seuls les passages à niveau signalés comme présentant des difficultés de franchissement doivent faire l'objet d'un examen particulier et tous dans le cas contraire.

Conditions de largeur

Le transporteur doit s'assurer que la largeur libre de la voie de circulation à emprunter au droit du passage à niveau est suffisante pour qu'il puisse le franchir sans entraîner l'immobilisation du convoi ou de la circulation routière venant en sens inverse sur la voie ferrée, ni porter atteinte à l'intégrité des installations routières et ferroviaires.

ARTICLE 5-6. Éclairage et signalisation

L'éclairage et la signalisation des convois et véhicules d'accompagnement doivent être conformes aux dispositions de l'article 16 de l'arrêté du 4 mai 2006 modifié susvisé.

ARTICLE 6. Vitesse

La vitesse maximale du convoi doit, sous réserve de sa compatibilité avec les véhicules utilisés et du respect des règles de circulation générale, répondre aux spécifications suivantes :

- 80 km/h sur les autoroutes ;
- 60 km/h sur les autres routes. Toutefois, cette vitesse maximale est relevée à 70 km/h sur les routes à caractère prioritaire et signalées comme telles, pour les véhicules possédant des caractéristiques particulières définies par arrêté du ministre chargé des transports ;
- 50 km/h en agglomération.

La vitesse maximale autorisée peut être limitée localement et figure dans les prescriptions liées à l'itinéraire.

ARTICLE 7. Obligations du transporteur

Le permissionnaire doit procéder ou faire procéder, sous sa responsabilité, à une reconnaissance de l'itinéraire qu'il veut emprunter, avant tout transport afin de s'assurer :

- de la manœuvrabilité de son convoi sur l'ensemble de l'itinéraire et notamment s'assurer que la hauteur de son convoi lui permet de circuler sans causer de dommages aux plantations, installations aériennes au-dessus des voies publiques, ouvrages d'art ;
- qu'il n'y a pas d'arrêté réglementant la circulation des véhicules (municipal, départemental ou préfectoral) qui l'empêcherait d'emprunter cet itinéraire.

Si des obstacles tels que lignes électriques ou téléphoniques, alimentation de tramways ou trolleybus, sont susceptibles d'empêcher la progression du convoi, le permissionnaire devra prendre contact avec les services gestionnaires concernés au moins dix jours à l'avance pour les lignes électriques et 48 heures dans les autres cas, afin de prendre toutes les mesures de sécurité nécessaires.

Le permissionnaire doit être en possession de son autorisation individuelle complète.

En application des dispositions prévues par l'article 13 de l'arrêté du 4 mai 2006 modifié relatif aux transports exceptionnels de marchandises, d'engins ou de véhicules et ensembles de véhicules comportant plus d'une remorque, le chef de convoi doit parler et lire la langue française ou à défaut être accompagné d'une personne parlant et lisant le français et capable de communiquer avec lui.

ARTICLE 8. Responsabilité du transporteur

Le permissionnaire et ses ayants droits sont responsables vis-à-vis de l'État, des départements et des communes traversés, des gestionnaires des différents réseaux, des accidents de toute nature, des dégradations ou des avaries qui pourraient éventuellement être occasionnés aux routes et à leurs dépendances, aux ouvrages d'art, aux lignes téléphoniques ou électriques, aux voies ferrées et passages à niveau à l'occasion de ce transport.

En cas de dommages occasionnés à des ouvrages publics et dûment constatés comme étant le fait d'un transport accompli en vertu de la présente autorisation, le permissionnaire sera tenu d'en rembourser le montant à la première réquisition du service compétent et sur les bases d'une estimation qui sera faite par les agents de l'administration intéressée.

La responsabilité du permissionnaire peut être engagée pour toute faute qui lui serait imputable et en particulier pour tout manquement à la présente autorisation. Elle peut être modifiée ou retirée pour garantir la sécurité des tiers et des usagers et pour préserver la conservation du domaine public.

ARTICLE 9. Recours

Aucun recours contre l'État, les départements ou les communes ne pourra être exercé en raison des dommages ou avaries de toute nature qui pourraient résulter de l'inadaptation des routes ou de leurs dépendances à la circulation ou au stationnement du convoi.

Les dommages visés incluent ceux résultant de la perte de temps, retards de livraison, etc. Les droits des tiers sont et demeurent expressément réservés à l'occasion de l'exécution des transports.

ARTICLE 10. Durée

La présente autorisation individuelle est délivrée pour la période du 19/08/2021 au 31/12/2021 .

Elle pourra toujours être modifiée ou révoquée en tout ou partie sans indemnité, soit en cas d'inexécution de l'une des conditions précitées, soit dans le cas où l'administration le jugerait utile dans l'intérêt du public, notamment pour la conservation des chaussées et ouvrages d'art. Le bénéficiaire de l'autorisation devra alors, sur la notification d'un arrêté de mise en demeure, se conformer aux mesures qui lui seront prescrites.

Fait à Basse-Terre,
le 19/08/2021

Le préfet de la région Guadeloupe, représentant l'Etat dans les
collectivités de Saint-Martin et de Saint-Barthélemy,
Pour Le préfet de la région Guadeloupe, représentant l'Etat dans les
collectivités de Saint-Martin et de Saint-Barthélemy, et par délégation
L'adjointe au Chef du service Transports, Mobilités, Éducation et
Sécurité routières

Signature numérique de
Emilie CABIROL emilie.cabirol
Date : 2021.08.19 13:16:05
-04'00'

Emilie CABIROL

DEAL

971-2021-08-19-00006

Arrêté DEAL/TMES/USR du 19 août 2021 portant autorisation individuelle permanente d'effectuer un transport exceptionnel sur itinéraire précis de 1ère catégorie

ARRÊTÉ
N° 97121T000617 en date du 19/08/2021

**portant autorisation individuelle permanente d'effectuer un transport exceptionnel
sur itinéraire précis de 1ère catégorie**

Le préfet de la région Guadeloupe, représentant l'Etat dans les collectivités de Saint-Martin et de Saint-Barthélemy, du département de la Guadeloupe,

Vu la demande en date du 29/06/2021 par laquelle le pétitionnaire, STLM, sollicite l'autorisation de faire circuler un engin de type grue automotrice entre RUE DE L EUROPE et SAINT FRANCOIS PAR ST ANNE ;

Vu le code de la route, notamment les articles R. 433-1 à R. 433-6, R. 433-8 ;

Vu le code de la voirie routière ;

Vu le code des collectivités territoriales ;

Vu l'arrêté interministériel du 4 mai 2006 modifié relatif aux transports exceptionnels de marchandises, d'engins ou de véhicules et ensembles de véhicules comportant plus d'une remorque ;

Vu l'arrêté préfectoral DEAL/PACT du 03 juin 2021 et le décret du 22 juillet 2020 portant délégation de signature ;

Sur la proposition du Chef du service Transports, Mobilités, Éducation et Sécurité routières ;

ARRÊTE :

ARTICLE 1.

Le permissionnaire STLM est autorisé à faire circuler un engin de type grue automotrice dans les conditions particulières énoncées ci-après.

ARTICLE 2. Transports autorisés

La présente autorisation concerne le transport dont les caractéristiques figurent ci-dessous :

Caractéristiques maximales du convoi	Masse totale roulante (kg)	Longueur (mm)	Largeur (mm)	Hauteur (mm)
grue automotrice	36000	11800	2550	3750

ARTICLE 3. Véhicules

Les charges par essieu et, selon les cas, la répartition longitudinale de la charge sur les essieux, doivent respecter les règles de charge de l'article 15 de l'arrêté du 4 mai 2006 susvisé.

1 fiche(s) véhicule(s) est(sont) jointe(s) à la présente autorisation individuelle.

ARTICLE 4. Itinéraire

Le permissionnaire peut emprunter, exclusivement et sous son entière responsabilité, en respectant strictement les prescriptions qui lui sont rattachées, l'itinéraire joint en annexe à vide de RUE DE L EUROPE à SAINT FRANCOIS PAR ST ANNE

ARTICLE 5. Règles de circulation

ARTICLE 5-1. Règles générales

Le transporteur doit :

- respecter l'ensemble des prescriptions du code de la route et de ses arrêtés d'application qui ne sont pas modifiées dans la présente autorisation. Il doit notamment se conformer aux dispositions des arrêtés préfectoraux et municipaux réglementant la circulation dans les traversées d'agglomération, les chantiers et sur les ouvrages d'art, ainsi qu'aux lois et règlements sur la coordination des transports routiers ;

- respecter une inter-distance de sécurité avec les véhicules le précédant. Hors agglomération, en fonction des conditions de sécurité, tant pour le convoi que pour l'ensemble des usagers de la route, l'inter-distance entre deux convois est de l'ordre de 150 m en règle générale, elle peut être réduite ponctuellement jusqu'à environ 50 m dans les cas les plus défavorables. Lorsque la circulation d'un train de convois est autorisée en application des dispositions ci-dessus, l'interdistance entre deux convois d'un même train de convois devra être de l'ordre de 50 m hors ouvrages d'art que les convois franchiront de manière isolée avec l'accompagnement prévu ;

- se ranger dès que la route le permet pour faciliter la manœuvre des véhicules qui suivent le convoi en attente de dépassement ;

- baliser son convoi avec des dispositifs adaptés, implantés à une distance suffisante pour garantir la sécurité des usagers en cas de panne ou d'arrêt et dégager ou faire dégager le plus vite possible la chaussée ;

- en cas d'obstacle non prévisible entraînant l'arrêt du convoi, avertir sans délai le service instructeur du point d'arrêt.

En cas de coupure de l'itinéraire, le permissionnaire doit s'assurer auprès du service instructeur de la possibilité d'utiliser l'itinéraire de déviation et demander une modification d'itinéraire.

ARTICLE 5-2. Interdictions générales de circulation

La circulation des convois est interdite :

- sur l'ensemble du réseau routier et autoroutier du samedi ou veille de fête douze heures au lundi ou lendemain de fête six heures ;

- pendant les périodes et sur les itinéraires d'interdiction de circulation des véhicules de transport de marchandises et de transport de matières dangereuses, définis chaque année par arrêté du ministre de l'intérieur et du ministre chargé des transports ;

- pendant la fermeture des barrières de dégel, sur les itinéraires qu'elles concernent ;

- par temps de neige ou de verglas ou lorsque la visibilité est insuffisante.

ARTICLE 5-3. Circulation sur autoroute

La circulation des convois exceptionnels sur autoroute n'est autorisée que sur la voie située le plus près du bord droit de la chaussée. En cas d'affectation des voies, ces transports devront emprunter la voie droite du courant les concernant. La hauteur des convois est limitée à 4.50m.

Si le permissionnaire est autorisé à emprunter des sections autoroutières, il doit respecter les prescriptions qui figurent dans l'itinéraire joint en annexe.

Le permissionnaire est dispensé d'information préalable auprès du gestionnaire de la section autoroutière concernée.

ARTICLE 5-4. Accompagnement du convoi

Pour faire face à la diversité des situations rencontrées par un convoi au cours de son déplacement un accompagnement général valable sur la totalité du parcours et un accompagnement local pour le franchissement d'un point singulier ou pour le franchissement des ouvrages d'art peuvent être imposés.

Si l'accompagnement est constitué d'un seul véhicule, celui-ci précède le convoi. S'il est constitué de deux véhicules, ceux-ci l'encadrent. Ces dispositions peuvent être modifiées dans les cas suivants :

- pour la circulation sur route à chaussées séparées et sur autoroute, le véhicule d'accompagnement est placé en protection arrière du convoi s'il est seul. Toutefois sur les routes à 2X2 voies et lorsque la largeur de la voie de droite est supérieure de plus de 0,20 m à la largeur totale du convoi, le convoi peut être dispensé de véhicule pilote ;
- pour la circulation sur route bidirectionnelle ou le passage des points difficiles de faible longueur (carrefour, pont étroit), le véhicule pilote doit être placé de manière à avertir les usagers. Il peut en être de même du second véhicule.

Quand la largeur du convoi excède les limites générales du code de la route et lorsque la largeur de la chaussée empruntée et celle du convoi sont telles que ce dernier risque d'empiéter sur la moitié gauche de la chaussée, le convoi doit être précédé d'un véhicule pilote.

Accompagnement prescrit

Accompagnement général à vide : néant

Si un accompagnement doit être prescrit localement, il figure dans les prescriptions liées à l'itinéraire.

ARTICLE 5-5. Franchissement des voies ferrées

Avant tout voyage, le permissionnaire doit s'assurer que les caractéristiques de son convoi lui permettent de franchir les passages à niveau sans causer de dommages aux installations ni risquer de rester immobilisé sur la voie ferrée, en respectant les conditions de durée de franchissement, de hauteur, de garde au sol et de largeur précisées ci-après. Lorsque ces conditions ne peuvent pas être remplies, il lui appartient :

- de soumettre le programme de circulation de son convoi au minimum huit jours ouvrés avant son passage, au service régional ou local de l'exploitant ferroviaire qui définira les mesures de sécurité nécessaires et les conditions spécifiques de franchissement des passages à niveau concernés ;
- de prendre contact, au minimum deux jours ouvrés avant le passage du convoi, avec le service régional ou local de l'exploitant ferroviaire, afin de lui permettre de prendre les mesures de sécurité prévues et de fixer les conditions de franchissement du passage à niveau (horaire, présence d'agents du chemin de fer,...).

Durée de franchissement des voies ferrées

Les caractéristiques du convoi (longueur, vitesse de circulation, ..) doivent lui permettre de franchir les passages à niveau dans les délais maxima de 20 secondes lorsque le passage à niveau est gardé par un agent et de 7 secondes dans les autres cas.

Conditions de hauteur

Lorsque la hauteur des fils de contact est inférieure à 6 m, des portiques de limitation de hauteur G 3 sont installés de part et d'autre de la voie ferrée, et une signalisation avancée et de position (panneau B 12) indique la limitation de hauteur applicable. Le transporteur ne peut franchir un passage à niveau que s'il a l'accord écrit de l'exploitant ferroviaire précisant les conditions de franchissement du passage à niveau quand la hauteur du convoi est supérieure :

- à celle indiquée sur les panneaux B 12 si le passage à niveau est équipé de portiques G3 ;
- à 4,80 m quand il n'existe pas de portiques G3.

Garde au sol des véhicules

Le transporteur doit s'assurer qu'en ce qui concerne la garde au sol, le convoi et notamment s'il s'agit d'un véhicule surbaissé, respecte les conditions minimales de profil inférieur, à savoir la possibilité de franchir :

- un arrondi en creux ou en saillie de 50 m de rayon reliant une pente et une rampe de 6 % ;
- un dos d'âne constitué par deux plans symétriques, faisant une dénivellation de 0,15 m sur un développement total de 6 m.

Lorsque le convoi répond à ces conditions, seuls les passages à niveau signalés comme présentant des difficultés de franchissement doivent faire l'objet d'un examen particulier et tous dans le cas contraire.

Conditions de largeur

Le transporteur doit s'assurer que la largeur libre de la voie de circulation à emprunter au droit du passage à niveau est suffisante pour qu'il puisse le franchir sans entraîner l'immobilisation du convoi ou de la circulation routière venant en sens inverse sur la voie ferrée, ni porter atteinte à l'intégrité des installations routières et ferroviaires.

ARTICLE 5-6. Éclairage et signalisation

L'éclairage et la signalisation des convois et véhicules d'accompagnement doivent être conformes aux dispositions de l'article 16 de l'arrêté du 4 mai 2006 modifié susvisé.

ARTICLE 6. Vitesse

La vitesse maximale du convoi doit, sous réserve de sa compatibilité avec les véhicules utilisés et du respect des règles de circulation générale, répondre aux spécifications suivantes :

- 80 km/h sur les autoroutes ;
- 60 km/h sur les autres routes. Toutefois, cette vitesse maximale est relevée à 70 km/h sur les routes à caractère prioritaire et signalées comme telles, pour les véhicules possédant des caractéristiques particulières définies par arrêté du ministre chargé des transports ;
- 50 km/h en agglomération.

La vitesse maximale autorisée peut être limitée localement et figure dans les prescriptions liées à l'itinéraire.

ARTICLE 7. Obligations du transporteur

Le permissionnaire doit procéder ou faire procéder, sous sa responsabilité, à une reconnaissance de l'itinéraire qu'il veut emprunter, avant tout transport afin de s'assurer :

- de la manœuvrabilité de son convoi sur l'ensemble de l'itinéraire et notamment s'assurer que la hauteur de son convoi lui permet de circuler sans causer de dommages aux plantations, installations aériennes au-dessus des voies publiques, ouvrages d'art ;
- qu'il n'y a pas d'arrêté réglementant la circulation des véhicules (municipal, départemental ou préfectoral) qui l'empêcherait d'emprunter cet itinéraire.

Si des obstacles tels que lignes électriques ou téléphoniques, alimentation de tramways ou trolleybus, sont susceptibles d'empêcher la progression du convoi, le permissionnaire devra prendre contact avec les services gestionnaires concernés au moins dix jours à l'avance pour les lignes électriques et 48 heures à l'avance dans les autres cas, afin de prendre toutes les mesures de sécurité nécessaires.

Le permissionnaire doit être en possession de son autorisation individuelle complète.

En application des dispositions prévues par l'article 13 de l'arrêté du 4 mai 2006 modifié relatif aux transports exceptionnels de marchandises, d'engins ou de véhicules et ensembles de véhicules comportant plus d'une remorque, le chef de convoi doit parler et lire la langue française ou à défaut être accompagné d'une personne parlant et lisant le français et capable de communiquer avec lui.

ARTICLE 8. Responsabilité du transporteur

Le permissionnaire et ses ayants droits sont responsables vis-à-vis de l'État, des départements et des communes traversés, des gestionnaires des différents réseaux, des accidents de toute nature, des dégradations ou des avaries qui pourraient éventuellement être occasionnés aux routes et à leurs dépendances, aux ouvrages d'art, aux lignes téléphoniques ou électriques, aux voies ferrées et passages à niveau à l'occasion de ce transport.

En cas de dommages occasionnés à des ouvrages publics et dûment constatés comme étant le fait d'un transport accompli en vertu de la présente autorisation, le permissionnaire sera tenu d'en rembourser le montant à la première réquisition du service compétent et sur les bases d'une estimation qui sera faite par les agents de l'administration intéressée.

La responsabilité du permissionnaire peut être engagée pour toute faute qui lui serait imputable et en particulier pour tout manquement à la présente autorisation. Elle peut être modifiée ou retirée pour garantir la sécurité des tiers et des usagers et pour préserver la conservation du domaine public.

ARTICLE 9. Recours

Aucun recours contre l'État, les départements ou les communes ne pourra être exercé en raison des dommages ou avaries de toute nature qui pourraient résulter de l'inadaptation des routes ou de leurs dépendances à la circulation ou au stationnement du convoi.

Les dommages visés incluent ceux résultant de la perte de temps, retards de livraison, etc. Les droits des tiers sont et demeurent expressément réservés à l'occasion de l'exécution des transports.

ARTICLE 10. Durée

La présente autorisation individuelle est délivrée pour la période du 19/08/2021 au 31/12/2021 .

Elle pourra toujours être modifiée ou révoquée en tout ou partie sans indemnité, soit en cas d'inexécution de l'une des conditions précitées, soit dans le cas où l'administration le jugerait utile dans l'intérêt du public, notamment pour la conservation des chaussées et ouvrages d'art. Le bénéficiaire de l'autorisation devra alors, sur la notification d'un arrêté de mise en demeure, se conformer aux mesures qui lui seront prescrites.

Fait à Basse-Terre,
le 19/08/2021

Le préfet de la région Guadeloupe, représentant l'Etat dans les
collectivités de Saint-Martin et de Saint-Barthélemy,
Pour Le préfet de la région Guadeloupe, représentant l'Etat dans les
collectivités de Saint-Martin et de Saint-Barthélemy, et par délégation
L'adjointe au Chef du service Transports, Mobilités, Éducation et
Sécurité routières

Signature numérique de
Emilie CABIROL
emilie.cabirol
Date : 2021.08.19 13:13:53
-04'00'

Emilie CABIROL

DEAL

971-2021-08-19-00007

Arrêté DEAL/TMES/USR du 19 août 2021 portant autorisation individuelle permanente d'effectuer un transport exceptionnel sur itinéraire précis de 1ère catégorie

ARRÊTÉ
N° 97121T000609 en date du 19/08/2021

**portant autorisation individuelle permanente d'effectuer un transport exceptionnel
sur itinéraire précis de 1ère catégorie**

Le préfet de la région Guadeloupe, représentant l'Etat dans les collectivités de Saint-Martin et de Saint-Barthélemy, du département de la Guadeloupe,

Vu la demande en date du 29/06/2021 par laquelle le pétitionnaire, STLM, sollicite l'autorisation de faire circuler un engin de type grue automotrice entre RUE DE L EUROPE et SAINT ANNE SAINT FRANCOIS ;

Vu le code de la route, notamment les articles R. 433-1 à R. 433-6, R. 433-8 ;

Vu le code de la voirie routière ;

Vu le code des collectivités territoriales ;

Vu l'arrêté interministériel du 4 mai 2006 modifié relatif aux transports exceptionnels de marchandises, d'engins ou de véhicules et ensembles de véhicules comportant plus d'une remorque ;

Vu l'arrêté préfectoral DEAL/PACT du 03 juin 2021 et le décret du 22 juillet 2020 portant délégation de signature ;

Sur la proposition du Chef du service Transports, Mobilités, Éducation et Sécurité routières ;

ARRÊTE :

ARTICLE 1.

Le permissionnaire STLM est autorisé à faire circuler un engin de type grue automotrice dans les conditions particulières énoncées ci-après.

ARTICLE 2. Transports autorisés

La présente autorisation concerne le transport dont les caractéristiques figurent ci-dessous :

Caractéristiques maximales du convoi	Masse totale roulante (kg)	Longueur (mm)	Largeur (mm)	Hauteur (mm)
grue automotrice	26000	11130	2550	3600

ARTICLE 3. Véhicules

Les charges par essieu et, selon les cas, la répartition longitudinale de la charge sur les essieux, doivent respecter les règles de charge de l'article 15 de l'arrêté du 4 mai 2006 susvisé.

1 fiche(s) véhicule(s) est(sont) jointe(s) à la présente autorisation individuelle.

ARTICLE 4. Itinéraire

Le permissionnaire peut emprunter, exclusivement et sous son entière responsabilité, en respectant strictement les prescriptions qui lui sont rattachées, l'itinéraire joint en annexe à vide de RUE DE L EUROPE à SAINT ANNE SAINT FRANCOIS

ARTICLE 5. Règles de circulation

ARTICLE 5-1. Règles générales

Le transporteur doit :

- respecter l'ensemble des prescriptions du code de la route et de ses arrêtés d'application qui ne sont pas modifiées dans la présente autorisation. Il doit notamment se conformer aux dispositions des arrêtés préfectoraux et municipaux réglementant la circulation dans les traversées d'agglomération, les chantiers et sur les ouvrages d'art, ainsi qu'aux lois et règlements sur la coordination des transports routiers ;

- respecter une inter-distance de sécurité avec les véhicules le précédant. Hors agglomération, en fonction des conditions de sécurité, tant pour le convoi que pour l'ensemble des usagers de la route, l'inter-distance entre deux convois est de l'ordre de 150 m en règle générale, elle peut être réduite ponctuellement jusqu'à environ 50 m dans les cas les plus défavorables. Lorsque la circulation d'un train de convois est autorisée en application des dispositions ci-dessus, l'interdistance entre deux convois d'un même train de convois devra être de l'ordre de 50 m hors ouvrages d'art que les convois franchiront de manière isolée avec l'accompagnement prévu ;

- se ranger dès que la route le permet pour faciliter la manœuvre des véhicules qui suivent le convoi en attente de dépassement ;

- baliser son convoi avec des dispositifs adaptés, implantés à une distance suffisante pour garantir la sécurité des usagers en cas de panne ou d'arrêt et dégager ou faire dégager le plus vite possible la chaussée ;

- en cas d'obstacle non prévisible entraînant l'arrêt du convoi, avertir sans délai le service instructeur du point d'arrêt.

En cas de coupure de l'itinéraire, le permissionnaire doit s'assurer auprès du service instructeur de la possibilité d'utiliser l'itinéraire de déviation et demander une modification d'itinéraire.

ARTICLE 5-2. Interdictions générales de circulation

La circulation des convois est interdite :

- sur l'ensemble du réseau routier et autoroutier du samedi ou veille de fête douze heures au lundi ou lendemain de fête six heures ;

- pendant les périodes et sur les itinéraires d'interdiction de circulation des véhicules de transport de marchandises et de transport de matières dangereuses, définis chaque année par arrêté du ministre de l'intérieur et du ministre chargé des transports ;

- pendant la fermeture des barrières de dégel, sur les itinéraires qu'elles concernent ;

- par temps de neige ou de verglas ou lorsque la visibilité est insuffisante.

ARTICLE 5-3. Circulation sur autoroute

La circulation des convois exceptionnels sur autoroute n'est autorisée que sur la voie située le plus près du bord droit de la chaussée. En cas d'affectation des voies, ces transports devront emprunter la voie droite du courant les concernant. La hauteur des convois est limitée à 4.50m.

Si le permissionnaire est autorisé à emprunter des sections autoroutières, il doit respecter les prescriptions qui figurent dans l'itinéraire joint en annexe.

Le permissionnaire est dispensé d'information préalable auprès du gestionnaire de la section autoroutière concernée.

ARTICLE 5-4. Accompagnement du convoi

Pour faire face à la diversité des situations rencontrées par un convoi au cours de son déplacement un accompagnement général valable sur la totalité du parcours et un accompagnement local pour le franchissement d'un point singulier ou pour le franchissement des ouvrages d'art peuvent être imposés.

Si l'accompagnement est constitué d'un seul véhicule, celui-ci précède le convoi. S'il est constitué de deux véhicules, ceux-ci l'encadrent. Ces dispositions peuvent être modifiées dans les cas suivants :

- pour la circulation sur route à chaussées séparées et sur autoroute, le véhicule d'accompagnement est placé en protection arrière du convoi s'il est seul. Toutefois sur les routes à 2X2 voies et lorsque la largeur de la voie de droite est supérieure de plus de 0,20 m à la largeur totale du convoi, le convoi peut être dispensé de véhicule pilote ;
- pour la circulation sur route bidirectionnelle ou le passage des points difficiles de faible longueur (carrefour, pont étroit), le véhicule pilote doit être placé de manière à avertir les usagers. Il peut en être de même du second véhicule.

Quand la largeur du convoi excède les limites générales du code de la route et lorsque la largeur de la chaussée empruntée et celle du convoi sont telles que ce dernier risque d'empiéter sur la moitié gauche de la chaussée, le convoi doit être précédé d'un véhicule pilote.

Accompagnement prescrit

Accompagnement général à vide : néant

Si un accompagnement doit être prescrit localement, il figure dans les prescriptions liées à l'itinéraire.

ARTICLE 5-5. Franchissement des voies ferrées

Avant tout voyage, le permissionnaire doit s'assurer que les caractéristiques de son convoi lui permettent de franchir les passages à niveau sans causer de dommages aux installations ni risquer de rester immobilisé sur la voie ferrée, en respectant les conditions de durée de franchissement, de hauteur, de garde au sol et de largeur précisées ci-après. Lorsque ces conditions ne peuvent pas être remplies, il lui appartient :

- de soumettre le programme de circulation de son convoi au minimum huit jours ouvrés avant son passage, au service régional ou local de l'exploitant ferroviaire qui définira les mesures de sécurité nécessaires et les conditions spécifiques de franchissement des passages à niveau concernés ;
- de prendre contact, au minimum deux jours ouvrés avant le passage du convoi, avec le service régional ou local de l'exploitant ferroviaire, afin de lui permettre de prendre les mesures de sécurité prévues et de fixer les conditions de franchissement du passage à niveau (horaire, présence d'agents du chemin de fer,...).

Durée de franchissement des voies ferrées

Les caractéristiques du convoi (longueur, vitesse de circulation, ..) doivent lui permettre de franchir les passages à niveau dans les délais maxima de 20 secondes lorsque le passage à niveau est gardé par un agent et de 7 secondes dans les autres cas.

Conditions de hauteur

Lorsque la hauteur des fils de contact est inférieure à 6 m, des portiques de limitation de hauteur G 3 sont installés de part et d'autre de la voie ferrée, et une signalisation avancée et de position (panneau B 12) indique la limitation de hauteur applicable. Le transporteur ne peut franchir un passage à niveau que s'il a l'accord écrit de l'exploitant ferroviaire précisant les conditions de franchissement du passage à niveau quand la hauteur du convoi est supérieure :

- à celle indiquée sur les panneaux B 12 si le passage à niveau est équipé de portiques G3 ;
- à 4,80 m quand il n'existe pas de portiques G3.

Garde au sol des véhicules

Le transporteur doit s'assurer qu'en ce qui concerne la garde au sol, le convoi et notamment s'il s'agit d'un véhicule surbaissé, respecte les conditions minimales de profil inférieur, à savoir la possibilité de franchir :

- un arrondi en creux ou en saillie de 50 m de rayon reliant une pente et une rampe de 6 % ;
- un dos d'âne constitué par deux plans symétriques, faisant une dénivellation de 0,15 m sur un développement total de 6 m.

Lorsque le convoi répond à ces conditions, seuls les passages à niveau signalés comme présentant des difficultés de franchissement doivent faire l'objet d'un examen particulier et tous dans le cas contraire.

Conditions de largeur

Le transporteur doit s'assurer que la largeur libre de la voie de circulation à emprunter au droit du passage à niveau est suffisante pour qu'il puisse le franchir sans entraîner l'immobilisation du convoi ou de la circulation routière venant en sens inverse sur la voie ferrée, ni porter atteinte à l'intégrité des installations routières et ferroviaires.

ARTICLE 5-6. Éclairage et signalisation

L'éclairage et la signalisation des convois et véhicules d'accompagnement doivent être conformes aux dispositions de l'article 16 de l'arrêté du 4 mai 2006 modifié susvisé.

ARTICLE 6. Vitesse

La vitesse maximale du convoi doit, sous réserve de sa compatibilité avec les véhicules utilisés et du respect des règles de circulation générale, répondre aux spécifications suivantes :

- 80 km/h sur les autoroutes ;
- 60 km/h sur les autres routes. Toutefois, cette vitesse maximale est relevée à 70 km/h sur les routes à caractère prioritaire et signalées comme telles, pour les véhicules possédant des caractéristiques particulières définies par arrêté du ministre chargé des transports ;
- 50 km/h en agglomération.

La vitesse maximale autorisée peut être limitée localement et figure dans les prescriptions liées à l'itinéraire.

ARTICLE 7. Obligations du transporteur

Le permissionnaire doit procéder ou faire procéder, sous sa responsabilité, à une reconnaissance de l'itinéraire qu'il veut emprunter, avant tout transport afin de s'assurer :

- de la manœuvrabilité de son convoi sur l'ensemble de l'itinéraire et notamment s'assurer que la hauteur de son convoi lui permet de circuler sans causer de dommages aux plantations, installations aériennes au-dessus des voies publiques, ouvrages d'art ;
- qu'il n'y a pas d'arrêté réglementant la circulation des véhicules (municipal, départemental ou préfectoral) qui l'empêcherait d'emprunter cet itinéraire.

Si des obstacles tels que lignes électriques ou téléphoniques, alimentation de tramways ou trolleybus, sont susceptibles d'empêcher la progression du convoi, le permissionnaire devra prendre contact avec les services gestionnaires concernés au moins dix jours à l'avance pour les lignes électriques et 48 heures à l'avance dans les autres cas, afin de prendre toutes les mesures de sécurité nécessaires.

Le permissionnaire doit être en possession de son autorisation individuelle complète.

En application des dispositions prévues par l'article 13 de l'arrêté du 4 mai 2006 modifié relatif aux transports exceptionnels de marchandises, d'engins ou de véhicules et ensembles de véhicules comportant plus d'une remorque, le chef de convoi doit parler et lire la langue française ou à défaut être accompagné d'une personne parlant et lisant le français et capable de communiquer avec lui.

ARTICLE 8. Responsabilité du transporteur

Le permissionnaire et ses ayants droits sont responsables vis-à-vis de l'État, des départements et des communes traversés, des gestionnaires des différents réseaux, des accidents de toute nature, des dégradations ou des avaries qui pourraient éventuellement être occasionnés aux routes et à leurs dépendances, aux ouvrages d'art, aux lignes téléphoniques ou électriques, aux voies ferrées et passages à niveau à l'occasion de ce transport.

En cas de dommages occasionnés à des ouvrages publics et dûment constatés comme étant le fait d'un transport accompli en vertu de la présente autorisation, le permissionnaire sera tenu d'en rembourser le montant à la première réquisition du service compétent et sur les bases d'une estimation qui sera faite par les agents de l'administration intéressée.

La responsabilité du permissionnaire peut être engagée pour toute faute qui lui serait imputable et en particulier pour tout manquement à la présente autorisation. Elle peut être modifiée ou retirée pour garantir la sécurité des tiers et des usagers et pour préserver la conservation du domaine public.

ARTICLE 9. Recours

Aucun recours contre l'État, les départements ou les communes ne pourra être exercé en raison des dommages ou avaries de toute nature qui pourraient résulter de l'inadaptation des routes ou de leurs dépendances à la circulation ou au stationnement du convoi.

Les dommages visés incluent ceux résultant de la perte de temps, retards de livraison, etc. Les droits des tiers sont et demeurent expressément réservés à l'occasion de l'exécution des transports.

ARTICLE 10. Durée

La présente autorisation individuelle est délivrée pour la période du 19/08/2021 au 31/12/2021 .

Elle pourra toujours être modifiée ou révoquée en tout ou partie sans indemnité, soit en cas d'inexécution de l'une des conditions précitées, soit dans le cas où l'administration le jugerait utile dans l'intérêt du public, notamment pour la conservation des chaussées et ouvrages d'art. Le bénéficiaire de l'autorisation devra alors, sur la notification d'un arrêté de mise en demeure, se conformer aux mesures qui lui seront prescrites.

Fait à Basse-Terre,
le 19/08/2021

Le préfet de la région Guadeloupe, représentant l'Etat dans les
collectivités de Saint-Martin et de Saint-Barthélemy,
Pour Le préfet de la région Guadeloupe, représentant l'Etat dans les
collectivités de Saint-Martin et de Saint-Barthélemy, et par délégation
L'adjointe au Chef du service Transports, Mobilités, Éducation et
Sécurité routières

Signature numérique de
Emilie CABIROL emilie.cabirol
Date : 2021.08.19 12:20:08
-04'00'

Emilie CABIROL

DEAL

971-2021-08-06-00003

Arrêté DEAL/TMES/USR du 6 août 2021 portant autorisation individuelle permanente d'effectuer un transport exceptionnel sur itinéraire précis de 2ème catégorie

ARRÊTÉ
N° 97121T000632 en date du 06/08/2021

**portant autorisation individuelle permanente d'effectuer un transport exceptionnel
sur itinéraire précis de 2ème catégorie**

Le préfet de la région Guadeloupe, représentant l'Etat dans les collectivités de Saint-Martin et de Saint-Barthélemy, du département de la Guadeloupe,

Vu la demande en date du 29/06/2021 par laquelle le pétitionnaire, STLM, sollicite l'autorisation de faire circuler un engin de type grue automotrice entre RUE DE L EUROPE et SAINT FRANCOIS PAR ST ANNE ;

Vu le code de la route, notamment les articles R. 433-1 à R. 433-6, R. 433-8 ;

Vu le code de la voirie routière ;

Vu le code des collectivités territoriales ;

Vu l'arrêté interministériel du 4 mai 2006 modifié relatif aux transports exceptionnels de marchandises, d'engins ou de véhicules et ensembles de véhicules comportant plus d'une remorque ;

Vu l'arrêté préfectoral DEAL/PACT du 03 juin 2021 et le décret du 22 juillet 2020 portant délégation de signature ;

Sur la proposition du Chef du service Transports, Mobilités, Éducation et Sécurité routières ;

ARRÊTE :

ARTICLE 1.

Le permissionnaire STLM est autorisé à faire circuler un engin de type grue automotrice dans les conditions particulières énoncées ci-après.

ARTICLE 2. Transports autorisés

La présente autorisation concerne le transport dont les caractéristiques figurent ci-dessous :

Caractéristiques maximales du convoi	Masse totale roulante (kg)	Longueur (mm)	Largeur (mm)	Hauteur (mm)
grue automotrice	60000	16290	3000	4000

ARTICLE 3. Véhicules

Les charges par essieu et, selon les cas, la répartition longitudinale de la charge sur les essieux, doivent respecter les règles de charge de l'article 15 de l'arrêté du 4 mai 2006 susvisé.

1 fiche(s) véhicule(s) est(sont) jointe(s) à la présente autorisation individuelle.

ARTICLE 4. Itinéraire

Le permissionnaire peut emprunter, exclusivement et sous son entière responsabilité, en respectant strictement les prescriptions qui lui sont rattachées, l'itinéraire joint en annexe à vide de RUE DE L EUROPE à SAINT FRANCOIS PAR ST ANNE

ARTICLE 5. Règles de circulation

ARTICLE 5-1. Règles générales

Le transporteur doit :

- respecter l'ensemble des prescriptions du code de la route et de ses arrêtés d'application qui ne sont pas modifiées dans la présente autorisation. Il doit notamment se conformer aux dispositions des arrêtés préfectoraux et municipaux réglementant la circulation dans les traversées d'agglomération, les chantiers et sur les ouvrages d'art, ainsi qu'aux lois et règlements sur la coordination des transports routiers ;

- respecter une inter-distance de sécurité avec les véhicules le précédant. Hors agglomération, en fonction des conditions de sécurité, tant pour le convoi que pour l'ensemble des usagers de la route, l'inter-distance entre deux convois est de l'ordre de 150 m en règle générale, elle peut être réduite ponctuellement jusqu'à environ 50 m dans les cas les plus défavorables. Lorsque la circulation d'un train de convois est autorisée en application des dispositions ci-dessus, l'interdistance entre deux convois d'un même train de convois devra être de l'ordre de 50 m hors ouvrages d'art que les convois franchiront de manière isolée avec l'accompagnement prévu ;

- se ranger dès que la route le permet pour faciliter la manœuvre des véhicules qui suivent le convoi en attente de dépassement ;

- baliser son convoi avec des dispositifs adaptés, implantés à une distance suffisante pour garantir la sécurité des usagers en cas de panne ou d'arrêt et dégager ou faire dégager le plus vite possible la chaussée ;

- en cas d'obstacle non prévisible entraînant l'arrêt du convoi, avertir sans délai le service instructeur du point d'arrêt.

En cas de coupure de l'itinéraire, le permissionnaire doit s'assurer auprès du service instructeur de la possibilité d'utiliser l'itinéraire de déviation et demander une modification d'itinéraire.

ARTICLE 5-2. Interdictions générales de circulation

La circulation des convois est interdite :

- sur l'ensemble du réseau routier et autoroutier du samedi ou veille de fête douze heures au lundi ou lendemain de fête six heures ;

- pendant les périodes et sur les itinéraires d'interdiction de circulation des véhicules de transport de marchandises et de transport de matières dangereuses, définis chaque année par arrêté du ministre de l'intérieur et du ministre chargé des transports ;

- pendant la fermeture des barrières de dégel, sur les itinéraires qu'elles concernent ;

- par temps de neige ou de verglas ou lorsque la visibilité est insuffisante.

ARTICLE 5-3. Circulation sur autoroute

La circulation des convois exceptionnels sur autoroute n'est autorisée que sur la voie située le plus près du bord droit de la chaussée. En cas d'affectation des voies, ces transports devront emprunter la voie droite du courant les concernant. Si des sections autoroutières sont prévues dans l'itinéraire, le permissionnaire devra respecter les prescriptions imposées par les gestionnaires autoroutiers.

Si le permissionnaire est autorisé à emprunter des sections autoroutières, il doit respecter les prescriptions qui figurent dans l'itinéraire joint en annexe.

Il devra prendre contact, au minimum trois jours avant le passage du convoi, avec l'exploitant régional ou local, afin de lui permettre de prendre les mesures de sécurité prévues et de fixer les conditions de circulation (horaire, présence de véhicule d'accompagnement...).

ARTICLE 5-4. Accompagnement du convoi

Pour faire face à la diversité des situations rencontrées par un convoi au cours de son déplacement un accompagnement général valable sur la totalité du parcours et un accompagnement local pour le franchissement d'un point singulier ou pour le franchissement des ouvrages d'art peuvent être imposés.

Si l'accompagnement est constitué d'un seul véhicule, celui-ci précède le convoi. S'il est constitué de deux véhicules, ceux-ci l'encadrent. Ces dispositions peuvent être modifiées dans les cas suivants :

- pour la circulation sur route à chaussées séparées et sur autoroute, le véhicule d'accompagnement est placé en protection arrière du convoi s'il est seul. Toutefois sur les routes à 2X2 voies et lorsque la largeur de la voie de droite est supérieure de plus de 0,20 m à la largeur totale du convoi, le convoi peut être dispensé de véhicule pilote ;
- pour la circulation sur route bidirectionnelle ou le passage des points difficiles de faible longueur (carrefour, pont étroit), le véhicule pilote doit être placé de manière à avertir les usagers. Il peut en être de même du second véhicule.

Quand la largeur du convoi excède les limites générales du code de la route et lorsque la largeur de la chaussée empruntée et celle du convoi sont telles que ce dernier risque d'empiéter sur la moitié gauche de la chaussée, le convoi doit être précédé d'un véhicule pilote.

Accompagnement prescrit

Accompagnement général à vide : véhicule de protection arrière

Si un accompagnement doit être prescrit localement, il figure dans les prescriptions liées à l'itinéraire.

ARTICLE 5-5. Franchissement des voies ferrées

Avant tout voyage, le permissionnaire doit s'assurer que les caractéristiques de son convoi lui permettent de franchir les passages à niveau sans causer de dommages aux installations ni risquer de rester immobilisé sur la voie ferrée, en respectant les conditions de durée de franchissement, de hauteur, de garde au sol et de largeur précisées ci-après. Lorsque ces conditions ne peuvent pas être remplies, il lui appartient :

- de soumettre le programme de circulation de son convoi au minimum huit jours ouvrés avant son passage, au service régional ou local de l'exploitant ferroviaire qui définira les mesures de sécurité nécessaires et les conditions spécifiques de franchissement des passages à niveau concernés ;
- de prendre contact, au minimum deux jours ouvrés avant le passage du convoi, avec le service régional ou local de l'exploitant ferroviaire, afin de lui permettre de prendre les mesures de sécurité prévues et de fixer les conditions de franchissement du passage à niveau (horaire, présence d'agents du chemin de fer,...).

Durée de franchissement des voies ferrées

Les caractéristiques du convoi (longueur, vitesse de circulation, ..) doivent lui permettre de franchir les passages à niveau dans les délais maxima de 20 secondes lorsque le passage à niveau est gardé par un agent et de 7 secondes dans les autres cas.

Conditions de hauteur

Lorsque la hauteur des fils de contact est inférieure à 6 m, des portiques de limitation de hauteur G 3 sont installés de part et d'autre de la voie ferrée, et une signalisation avancée et de position (panneau B 12) indique la limitation de hauteur applicable. Le transporteur ne peut franchir un passage à niveau que s'il a l'accord écrit de l'exploitant ferroviaire précisant les conditions de franchissement du passage à niveau quand la hauteur du convoi est supérieure :

- à celle indiquée sur les panneaux B 12 si le passage à niveau est équipé de portiques G3 ;
- à 4,80 m quand il n'existe pas de portiques G3.

Garde au sol des véhicules

Le transporteur doit s'assurer qu'en ce qui concerne la garde au sol, le convoi et notamment s'il s'agit d'un véhicule surbaissé, respecte les conditions minimales de profil inférieur, à savoir la possibilité de franchir :

- un arrondi en creux ou en saillie de 50 m de rayon reliant une pente et une rampe de 6 % ;
- un dos d'âne constitué par deux plans symétriques, faisant une dénivellation de 0,15 m sur un développement total de 6 m.

Lorsque le convoi répond à ces conditions, seuls les passages à niveau signalés comme présentant des difficultés de franchissement doivent faire l'objet d'un examen particulier et tous dans le cas contraire.

Conditions de largeur

Le transporteur doit s'assurer que la largeur libre de la voie de circulation à emprunter au droit du passage à niveau est suffisante pour qu'il puisse le franchir sans entraîner l'immobilisation du convoi ou de la circulation routière venant en sens inverse sur la voie ferrée, ni porter atteinte à l'intégrité des installations routières et ferroviaires.

ARTICLE 5-6. Éclairage et signalisation

L'éclairage et la signalisation des convois et véhicules d'accompagnement doivent être conformes aux dispositions de l'article 16 de l'arrêté du 4 mai 2006 modifié susvisé.

ARTICLE 6. Vitesse

La vitesse maximale du convoi doit, sous réserve de sa compatibilité avec les véhicules utilisés et du respect des règles de circulation générale, répondre aux spécifications suivantes :

- 80 km/h sur les autoroutes ;
- 60 km/h sur les autres routes. Toutefois, cette vitesse maximale est relevée à 70 km/h sur les routes à caractère prioritaire et signalées comme telles, pour les véhicules possédant des caractéristiques particulières définies par arrêté du ministre chargé des transports ;
- 40 km/h en agglomération.

La vitesse maximale autorisée peut être limitée localement et figure dans les prescriptions liées à l'itinéraire.

ARTICLE 7. Obligations du transporteur

Le permissionnaire doit procéder ou faire procéder, sous sa responsabilité, à une reconnaissance de l'itinéraire qu'il veut emprunter, avant tout transport afin de s'assurer :

- de la manœuvrabilité de son convoi sur l'ensemble de l'itinéraire et notamment s'assurer que la hauteur de son convoi lui permet de circuler sans causer de dommages aux plantations, installations aériennes au-dessus des voies publiques, ouvrages d'art ;
- qu'il n'y a pas d'arrêté réglementant la circulation des véhicules (municipal, départemental ou préfectoral) qui l'empêcherait d'emprunter cet itinéraire.

Si des obstacles tels que lignes électriques ou téléphoniques, alimentation de tramways ou trolleybus, sont susceptibles d'empêcher la progression du convoi, le permissionnaire devra prendre contact avec les services gestionnaires concernés au moins dix jours à l'avance pour les lignes électriques et 48 heures à l'avance dans les autres cas, afin de prendre toutes les mesures de sécurité nécessaires.

Le permissionnaire doit être en possession de son autorisation individuelle complète.

En application des dispositions prévues par l'article 13 de l'arrêté du 4 mai 2006 modifié relatif aux transports exceptionnels de marchandises, d'engins ou de véhicules et ensembles de véhicules comportant plus d'une remorque, le chef de convoi doit parler et lire la langue française ou à défaut être accompagné d'une personne parlant et lisant le français et capable de communiquer avec lui.

ARTICLE 8. Responsabilité du transporteur

Le permissionnaire et ses ayants droits sont responsables vis-à-vis de l'État, des départements et des communes traversés, des gestionnaires des différents réseaux, des accidents de toute nature, des dégradations ou des avaries qui pourraient éventuellement être occasionnés aux routes et à leurs dépendances, aux ouvrages d'art, aux lignes téléphoniques ou électriques, aux voies ferrées et passages à niveau à l'occasion de ce transport.

En cas de dommages occasionnés à des ouvrages publics et dûment constatés comme étant le fait d'un transport accompli en vertu de la présente autorisation, le permissionnaire sera tenu d'en rembourser le montant à la première réquisition du service compétent et sur les bases d'une estimation qui sera faite par les agents de l'administration intéressée.

La responsabilité du permissionnaire peut être engagée pour toute faute qui lui serait imputable et en particulier pour tout manquement à la présente autorisation. Elle peut être modifiée ou retirée pour garantir la sécurité des tiers et des usagers et pour préserver la conservation du domaine public.

ARTICLE 9. Recours

Aucun recours contre l'État, les départements ou les communes ne pourra être exercé en raison des dommages ou avaries de toute nature qui pourraient résulter de l'inadaptation des routes ou de leurs dépendances à la circulation ou au stationnement du convoi.

Les dommages visés incluent ceux résultant de la perte de temps, retards de livraison, etc. Les droits des tiers sont et demeurent expressément réservés à l'occasion de l'exécution des transports.

ARTICLE 10. Durée

La présente autorisation individuelle est délivrée pour la période du 06/08/2021 au 31/12/2021 .

Elle pourra toujours être modifiée ou révoquée en tout ou partie sans indemnité, soit en cas d'inexécution de l'une des conditions précitées, soit dans le cas où l'administration le jugerait utile dans l'intérêt du public, notamment pour la conservation des chaussées et ouvrages d'art. Le bénéficiaire de l'autorisation devra alors, sur la notification d'un arrêté de mise en demeure, se conformer aux mesures qui lui seront prescrites.

Fait à Basse-Terre,
le 06/08/2021

Le préfet de la région Guadeloupe, représentant l'Etat dans les
collectivités de Saint-Martin et de Saint-Barthélemy,
Pour Le préfet de la région Guadeloupe, représentant l'Etat dans les
collectivités de Saint-Martin et de Saint-Barthélemy, et par délégation
L'adjointe au Chef du service Transports, Mobilités, Éducation et
Sécurité routières

Signature numérique de
Emilie CABIROL emilie.cabirol
Date : 2021.08.06 09:19:34
-04'00'

Emilie CABIROL